



Utrecht, 14 februari 2012
Pythagoraslaan 101
Tel. 030-2589111

Afdeling : UFL/ILG
Nummer : 80A781BE

Onderwerp: Beantwoording schriftelijke vragen
ex art. 47 RvO aan het College van GS, gesteld
door W. van der Steeg van de Partij voor de
Dieren, betreffende de uitvoering
Samenwerkingsovereenkomst Groen Blauwe
Structuur met de gemeente Amersfoort
(d.d. 24-01-2012)

Onderwerp: Beantwoording schriftelijke vragen ex art. 47 RvO aan het College van GS, gesteld door W. van der Steeg van de Partij voor de Dieren, betreffende de uitvoering Samenwerkingsovereenkomst Groen Blauwe Structuur met de gemeente Amersfoort (d.d. 24-01-2012)

Toelichting

De fractie van de Partij voor de Dieren heeft kennis genomen van de Samenwerkingsovereenkomst Groen Blauwe Structuur met de gemeente Amersfoort, die de provincie en de gemeente Amersfoort op 20 juni 2009 hebben ondertekend.

In de overeenkomst heeft de Provincie zich bereid verklaard samen te werken met de gemeente Amersfoort ten aanzien van een viertal projecten ter uitvoering van de Beleidsvisie Groen Blauwe Structuur Amersfoort d.d. 2004. Het project herstructurering Park Randenbroek en omgeving is één van deze Groen Blauwe Structuur-projecten. Het project is wegens de bijzondere waarde van het gebied binnen de Beleidsvisie aangewezen als project van primair belang voor Amersfoort ter uitvoering van de Groen Blauwe Structuur. Centraal staat het verbeteren van de landschappelijke (inclusief cultuurhistorische), recreatieve en ecologische structuur in Park Randenbroek. De provincie onderkent in het Streekplan het tekort aan groen rond Amersfoort. De voorgenoemde concrete maatregelen van het project zijn aan het eind van een zogenaamde 'factsheet' opgenomen, die behoort tot de Samenwerkingsovereenkomst.



Naar aanleiding van het voorgaande wil de fractie van de Partij voor de Dieren de volgende vragen stellen:

1) Heeft u reeds conform art 4.6, 6.4 en 6.5 van de Samenwerkingsovereenkomst inzicht in de financiële onderbouwing en dekking en in de wijze waarop de toegezegde 4,3 miljoen euro van de provincie besteed wordt? Zo ja, wat waren uw bevindingen over de uiteindelijke vormgeving van de plannen in relatie tot de overeenkomst, inclusief de bij de overeenkomst behorende factsheets?

Antwoord:

Deze en de overige vragen betreffen enkel het deelgebied Park Randenbroek/Heiligenbergerbeek van de Samenwerkingsovereenkomst GBS Amersfoort.

De gemeenteraad van Amersfoort heeft voor het deelgebied Park Randenbroek in 2011 een Inrichting- en Beheerplan vastgesteld. Dit plan is nog niet door ons beoordeeld. Het plan en de daarbij behorende begroting zal conform de Samenwerkingsovereenkomst na vaststelling van het bestemmingsplan Park Randenbroek e.o. door de gemeente aan ons ter instemming worden voorgelegd. Hierbij zullen het plan en de begroting door ons worden afgezet tegenover de Samenwerkingsovereenkomst en de daarbij behorende factsheets. Dit kan eventueel tot een wijziging leiden van de provinciale financiële bijdrage. Deze werkwijze is ook gevolgd bij deelgebied Maatweg uit de Samenwerkingsovereenkomst GBS Amersfoort.

Voor de herinrichting van de beek met oevers zullen bomen worden gekapt, zonder een daaraan ten grondslag liggend rapport over de effecten daarvan op de natuur. De gemeente wilt ook bomen kappen waarvan Alterra Wageningen Universiteit heeft geadviseerd ze voorlopig te behouden.

2) In het onderzoek van Alterra wordt geadviseerd de kap van een deel van de bomen in een periode van 3 jaar gefaseerd uit te voeren en voor een ander deel een periode van 10 jaar als uitvoeringstermijn te nemen, wegens mogelijke schade van o.a. windworp. Tevens adviseert Alterra om in het gedeelte De Vosheuvel (oude boskern) voorlopig niet te kappen, omdat dit niet noodzakelijk is. Deze essentiële adviezen zijn niet terug te zien in de plannen van de gemeente Amersfoort. Kunt u aangeven waarom de adviezen van Alterra niet zijn overgenomen? Zo nee, bent u bereid hier navraag naar te doen?

Antwoord:

Allereerst merken wij op dat de gemeente Amersfoort, en niet de provincie Utrecht, verantwoordelijk is voor de uitvoering van de (her)inrichting van Park Randenbroek. Zoals in de Samenwerkingsovereenkomst in artikel 2.2. is vermeld, is "de gemeente de initiatiefnemer en verantwoordelijk voor de uitvoering van de vier groengebieden. De provincie ondersteunt de gemeente bij de verdere uitwerking en uitvoering van de plannen". De provincie beoordeelt gelet hierop de uitwerking van de plannen en de uitvoering slechts op hoofdlijnen en met zekere afstand. Niet tegenstaande hiervan de volgende informatie over de bomenkap.

Voor de maatregelen die in het Inrichting- en Beheerplan zijn opgenomen zijn, in opdracht van gemeente Amersfoort, verschillende onderzoeken uitgevoerd. Er zijn twee ecologische toetsen uitgevoerd door Ecogroen Advies; één in het kader van de Flora- en Faunawet en één (ten behoeve van het bestemmingsplan) voor de 'nee tenzijtoets'. Daarnaast is door Bureau Waardenburg een ecologisch onderzoek gedaan om een activiteitenplan Flora- en Faunawet op te stellen.

Verder heeft Alterra, in opdracht van gemeente Amersfoort, een vitaliteitsonderzoek gedaan naar de bossen in Park Randenbroek en De Vosheuvel. Daarbij heeft Alterra in haar advies aangegeven dat ervoor gekozen kan worden om de dunning gefaseerd uit te voeren. Er is niet door Alterra gesteld dat de dunning gefaseerd moet worden uitgevoerd. De gemeente heeft er voor gekozen de dunning in één keer uit te voeren,



vanwege de weerstand die bestaat tegen de bomenkap en de beschikbaarheid van (provinciale) middelen tot eind 2013.

EcogroenAdvies heeft twee ecologische onderzoeken, uitgevoerd, maar daar blijkt uit dat de bomenkap niet is beoordeeld.

3) Waarom is de bomenkap niet meegenomen in de onderzoeken van Ecogroen Advies? Bent u bereid een nieuw onderzoek uit te laten voeren, dan wel te bepleiten bij de gemeente Amersfoort, waar ook wordt gekeken naar de effecten van de bomenkap op de huidige en de toekomstige natuurwaarden en op de met de ecologische verbindingzone beoogde natuurwaarden alvorens de provinciale subsidie definitief toe te zeggen? Zo nee, waarom niet?

Antwoord:

Ecogroen Advies heeft anders dan gesteld in de vraag, naar onze mening wel de bomenkap meegenomen in haar onderzoek.

Ecogroen Advies heeft in opdracht van gemeente Amersfoort in 2009 de Structuurvisie Park Randenbroek e.o. beoordeeld. In overleg met provincie Utrecht heeft de gemeente Amersfoort Ecogroen Advies opdracht gegeven, ook ten behoeve van het bestemmingsplan het Inrichting- en Beheerplan Park Randenbroek (2011) te beoordelen in het kader van de 'nee tenzij toets'. In het Inrichting- en Beheerplan is nadrukkelijk het kapplan, met vermelding van het aantal te kappen bomen, opgenomen (p.41/42).

Ecogroen Advies heeft de herinrichting van het gebied in zijn geheel beoordeeld. Het geheel van beheersingrepen, aanleg van broekbos, moeraszones en natte schraallanden en de daarmee samenhangende bomenkap, herstel van cultuurhistorische elementen etc. Met als conclusie "Op basis van de huidige uitgangspunten voor de herinrichting van het gehele beekdal wordt verwacht dat de EHS niet wordt aangetast, maar juist wordt versterkt. Beschermde natuurwaarden buiten de EHS worden niet aangetast".

4) In Park Randenbroek komen verschillende beschermde soorten vogels en vleermuizen voor, waaronder de watervleermuis. Wat betekenen de Amersfoortse plannen voor deze dieren? Hoe denkt u de eventuele negatieve effecten voor deze dieren te minimaliseren dan wel te compenseren?

Antwoord:

De gemeente Amersfoort is verantwoordelijk voor de uitvoering van de (her)inrichting van Park Randenbroek en dus om de eventuele negatieve effecten voor de dieren te minimaliseren of te compenseren. Zie ook de beantwoording van vraag 2.

Bureau Waardenburg heeft, in opdracht van gemeente Amersfoort, in het kader van de Flora- en Faunawet, ecologisch onderzoek gedaan naar de effecten van de bomenkap op beschermde soorten en mogelijkheden aangegeven op welke wijze negatieve effecten kunnen worden beperkt. De gemeente heeft de resultaten van dit onderzoek verwerkt in een activiteitenplan met mitigerende maatregelen en een werkprotocol waarin beschreven wordt hoe de maatregelen uitgevoerd kunnen worden zonder schade voor de natuur. Op dit moment is gemeente Amersfoort in overleg met Dienst Regelingen over dit activiteitenplan in het kader van een ontheffingsaanvraag van de Flora- en Faunawet.

5) Kunt u aangeven of de gemeente Amersfoort ook voornemens is om in het broedseizoen bomen te gaan kappen?

Antwoord:

De gemeente gaat geen bomen kappen tijdens het broedseizoen.



De eventuele aanleg van een recreatieve skeelerbaan van 200 meter blijkt te zijn uitgegroeid tot de aanleg van een landelijke wedstrijd-skeelerbaan van 400 meter. Dit strookt niet met het door de Beleidsvisie Groen Blauwe Structuur beoogde behoud en bevordering van groene functies. Bovendien wordt de leefbaarheid van de aanliggende wijk hierdoor juist verminderd in plaats van, zoals beoogd, verbeterd. Ecologisch advies heeft ook uitgewezen dat de skeelerbaan te dicht bij de ecologische verbindingzone van de beek en het kwetsbare gedeelte van het park is gepland. Verschuiving van de beek en het park af is echter niet mogelijk wegens de geluidsnormen.

6) In en langs park Randenbroek komen voor zover bekend zes soorten vleermuizen voor, waaronder twee lichtschuwe soorten. In onderzoek van Bureau Waardenburg wordt geadviseerd het verlichten van (de directe omgeving van) verblijfplaatsen en vliegroutes van de door de Flora- en Faunawet beschermde diersoort vleermuizen te voorkomen en het verlichten van het foerageergebied van vleermuizen te beperken. Hiernaast wordt aanbevolen de skeelerbaan zo ver mogelijk van het Park af te plaatsen en meer bomen te plaatsen bij de skeelerbaan. Zijn de aanbevelingen en aandachtspunten van het onderzoek van Bureau Waardenburg meegenomen in de Samenwerkingsovereenkomst? Zo ja, op welke manier komen die tot uiting? Zo nee, waarom niet? Vindt u dat de uitwerkingsplannen van de gemeente Amersfoort aan deze voorwaarden voldoen?

Antwoord:

Er wordt opgemerkt dat het in de Beleidsvisie Groen Blauwe Structuur niet enkel gaat om behoud en bevordering van groene functies. In de ambities van de beleidsvisie wordt naast behoud en versterken van natuur en cultuurhistorische elementen, ook nadrukkelijk de ambitie voor recreatie genoemd. In de tekst van de beleidsvisie staat letterlijk op pagina 20 "het realiseren van een voldoende groot aanbod aan recreatievoorzieningen voor bewoners van Amersfoort, zowel voor de georganiseerde vormen, zoals sport en volkstuinten, als voor ongeorganiseerde vormen, zoals natuurbeleving, wandelen, fietsen, paardrijden, skeeleren, zonnebaden, zwemmen etc."

De gemeente Amersfoort is verantwoordelijk voor de uitvoering van de (her)inrichting van Park Randenbroek. (zie de beantwoording van vraag 2).

Bureau Waardenburg heeft, in opdracht van gemeente Amersfoort, onderzoek gedaan naar hoe de verlichting van de sportvelden langs Park Randenbroek het beste met de belangen van de vleermuizen kan worden verenigd. Bij de belangrijkste maatregelen voor het voorkomen van verstoring van vleermuizen wordt niet de verplaatsing van de skeelerbaan genoemd maar wordt met name ingegaan op het juiste gebruik en afstelling van de lampen. De gemeente heeft deze aanbevelingen overgenomen in haar plannen.

7) Vindt u deze concrete uitwerking van de skeelerbaan bij de door u beoogde Groenblauwe inrichting passen? Zo ja, waarom? Zo nee, gaat u hier bezwaar tegen indienen?

Antwoord:

De uitwerking van de skeelerbaan past in de gemeentelijke Beleidsvisie Groen Blauwe Structuur Amersfoort die de basis vormt voor de Samenwerkingsovereenkomst.

Recreatieve doeleinden behoren nadrukkelijk ook tot de uitgangspunten van de Samenwerkingsovereenkomst Groen Blauwe Structuur Amersfoort (zie ook de beantwoording van vraag 6). In artikel 4.2 van de overeenkomst wordt gesteld dat het doel bij de herinrichting van Park Randenbroek is om de ecologische, cultuurhistorische en recreatieve waarden en daarmee de leefbaarheid van de omliggende wijken te versterken. Ook in de factsheet (bijlage 1b van de overeenkomst) wordt de mogelijkheid van een skeelerbaan genoemd. Naar ons oordeel past de uitwerking binnen de gemeentelijke ruimtelijke kaders en is een aanpassing van het provinciale oordeel m.b.t. het bestemmingsplan niet aan de orde.



8) Het parkgebied zou volgens de gemeente Amersfoort flink verruimd worden. In de factsheet staat een oppervlakte van nieuw groen van 10,5 ha vermeld. Heeft de gemeente u exact aangegeven om welke extra groene openbare ruimten het hier gaat? Zo ja welke zijn dat, wat was hun functie, wat wordt hun functie en hoe groot is elke toename? Zo nee, bent u bereid deze informatie op te vragen? Het college van Amersfoort heeft in haar recente raadsvoorstel aangegeven dat er in plaats van 10,5 ha. nog maar 5 ha. extra groen zal worden toegevoegd aan het gebied. Bent u daarvan op de hoogte gesteld door het Amersfoortse college? Zo ja, bent u op de hoogte wat de reden van deze wijziging is?

De halvering in ha nieuw groen betekent een drastische wijziging van de oorspronkelijke plannen. Kunt u aangeven of deze halvering kan leiden tot een provinciale heroverweging ten aanzien van de (financiële) bijdrage aan de Samenwerkingsovereenkomst?

Antwoord:

De plannen zijn niet gewijzigd voor wat betreft het aantal ha nieuw groen. De 10,5 ha nieuw groen is gebaseerd op de concept Structuurvisie (2006) en heeft betrekking op het gehele Heiligenbergerbeekdal inclusief het terrein van het zwembad Sportfondsenbad en het Elisabeth ziekenhuis. Exclusief deze terreinen gaat het echter om ca. 5 ha nieuw groen.

De afspraken uit de Samenwerkingsovereenkomst over het aantal ha nieuw groen zijn niet gewijzigd en er is dus geen aanleiding om de provinciale financiële bijdrage om deze reden te heroverwegen.

Overigens wordt in het coalitieakkoord van het huidige college van gemeente Amersfoort er vanuit gegaan dat er geen bebouwing komt op het Elisabeth ziekenhuisterrein, maar een volledig groene invulling. Dit in tegenstelling tot de concept Structuurvisie, waar nog uitgegaan werd van 300 appartementen. Dat betekent dat bij realisatie van deze nieuwe plannen de uiteindelijke hoeveelheid nieuw groen groter zal zijn dan de 10,5 ha die genoemd is in de Samenwerkingsovereenkomst.

9) Door de bezuinigingen bij Rijkswaterstaat blijkt dat een onderdoorgang voor wandelaars, flora en fauna langs de beek naar het buitengebied van Leusden onzeker is geworden. Het Heiligenbergerbeekdal zal van nog grotere waarde zijn als ecologische verbindingszone en recreatieve route voor wandelaars met een adequate verbinding tussen het Lockhorsterbos in Leusden en het Park Randenbroek in Amersfoort. De ecologische verbindingszone aan de Leusdense kant wordt momenteel aangelegd. De A28 vormt een 'harde grens tussen stad en land'. Door de verbreding en aanpak van de A28 doet zich op dit moment een gelegenheid voor om een goede ecologische en wandelverbinding mogelijk te maken richting Leusden – Lockhorsterbos en zou 'werk met werk' gemaakt kunnen worden. Bent u bereid dit onderwerp te bespreken met de gemeente Amersfoort en om eventueel provinciaal geld vallend binnen de Samenwerkingsovereenkomst voor dit doel te oormerken? Zo nee, waarom niet?

Antwoord:

Zowel provincie Utrecht als gemeente Amersfoort hebben de wens om onder de A28 een ecologische en recreatieve doorgang te realiseren om zodoende aansluiting te krijgen met de bestaande ecologische verbindingszone Heiligenbergerbeek. Vanuit de planstudie knooppunt Hoewelaken is deze onderdoorgang meegenomen in het Programma van Wensen. De onderdoorgang is hierin dus een grote wenselijkheid, maar geen vereiste.

In het kader van het bestemmingsplan Park Randenbroek e.o. is tijdens de gemeenteraadsvergadering van 24 januari, een motie aangenomen waarbij de Raad het College verzoekt om, in het overleg dat zij voert met Rijkswaterstaat, zich in te spannen voor realisering van de onderdoorgang.

De bestemming voor de middelen van de Samenwerkingsovereenkomst is in de overeenkomst vastgelegd (o.a. in de factsheet, bijlage 1b). De onderdoorgang van de A28 is daar geen onderdeel van. Vrijvallende



middelen in het kader van de Samenwerkingsovereenkomst zouden conform artikel 6.6. in principe beschikbaar worden gesteld voor de (her)inrichting van Vathorst Noord.

Echter, in het bestuurlijk overleg van 7 november 2011 heeft gedeputeerde Krol aan de wethouder Van den Berg laten weten dat vrijvallende middelen volledig worden geschrappt uit de Samenwerkingsovereenkomst. Vrijvallende middelen zullen worden aangewend voor andere doelen uit de AVP 2012-2015.

In de PS vergadering van 30 januari heeft dhr. Krol toegezegd dat dhr. Van Lunteren de onderdoorgang in het kader van de planstudie A28 nog eens met Rijkwaterstaat zal bespreken.

10) Bent u op de hoogte van de andere externe financiële mogelijkheden voor dit project zoals van het ministerie VWS (Kader Richtlijn Water), van het Waterschap WVE, van het Europese ontwikkelingsfonds Value Interreg, en de toegezegde subsidies uit hoofde van de BRIM ongeveer € 300.000 (herstel groene monumenten) en van de ANWB € 800.000 (Groenplein)? Heeft u onderzocht of deze gelden en de besteding daarvan elkaar niet overlappen? Zo ja, wat zijn de uitkomsten daarvan? Zo nee, bent u bereid dit alsnog te doen? Bent u bereid om bij overlap een deel van de provinciale bijdrage te bestemmen voor de in vraag 9 bedoelde onderdoorgang?

Antwoord:

De door u genoemde externe financiële mogelijkheden zijn bij ons bekend. In de Samenwerkingsovereenkomst is altijd uitgegaan van cofinanciering uit andere bronnen. In artikel 6.2. van de overeenkomst is afgesproken dat de provincie aan de drie deelgebieden Maatweg, Park Randenbroek en Waterwingebied maximaal 30% bijdraagt met een maximum van € 6,8 mln. In artikel 6.4 is afgesproken dat de gemeente tenminste eenzelfde bedrag bijdraagt als de provincie en dat indien de cofinanciering door derden meer bedraagt dan 40% de gemeente en de provincie in de resterende kosten eenzelfde bedrag /percentage bijdragen. In 2010 heeft er een bestuurlijk overleg plaatsgevonden waarin de afspraken zijn aangepast.

De ambities van de deelgebieden uit de Samenwerkingsovereenkomst zijn verlaagd, en daarmee zijn de kosten naar beneden bijgesteld. De maximale provinciale bijdrage is van € 6,8 mln. naar € 5,125 verlaagd. De maximale procentuele provinciale bijdrage is tegelijkertijd verhoogd van 30% naar 33%. Nog steeds geldt dat de gemeente Amersfoort tenminste eenzelfde bedrag als de provincie dient bij te dragen.

Naar aanleiding van de beoordeling van het Inrichting- en Beheerplan van Park Randenbroek en daarbij behorende begroting zullen wij bezien of er reden is voor een lagere provinciale bijdrage. Indien er bijdragen vrijvallen, zullen deze worden aangewend voor andere doelen uit de AVP 2012-2015. (zie ook de beantwoording van vragen 1 en 9).

Overigens heeft de ANWB een intentieverklaring getekend om € 600.000,- te investeren in een ANWB Groenplein in de omgeving van de Vosheuvel. Dit Groenplein maakte geen onderdeel uit van de Samenwerkingsovereenkomst en is een extra voorziening die door de ANWB wordt aangelegd in het gebied. Het is dus geen financiering van de investeringen die de gemeente in het kader van de Structuurvisie en het Inrichting- en Beheerplan uitvoert.

11) Bent u bereid om in overleg met de gemeente Amersfoort te gaan om de besteding van uw geld nog eens door te lichten op de 'Groenblauwe' uitgangspunten alvorens deze 4,3 miljoen euro definitief toe te zeggen?

Antwoord:

Na de vaststelling van het bestemmingsplan Park Randenbroek e.o. zal de gemeente Amersfoort conform de Samenwerkingsovereenkomst het Inrichting- en Beheerplan en de daarbij behorende begroting ter instemming voorleggen aan ons. Dhr. Krol heeft aangegeven bestuurlijk overleg te willen hebben na de



provincie :: Utrecht

vaststelling van het bestemmingsplan in de gemeenteraad. Dit kan eventueel tot wijziging leiden van de provinciale financiële bijdrage (zie ook vraag 1).

Bijlagen beantwoording statenvragen Samenwerkingsovereenkomst Groen Blauwe Structuur Amersfoort:
1) Samenwerkingsovereenkomst Groen Blauwe Structuur Amersfoort, d.d. 20 juni 2009

Gedeputeerde Staten van Utrecht,

Voorzitter,

Secretaris,

Samenwerkingsovereenkomst Groen-Blauwe Structuur Amersfoort

De ondergetekenden,

De gemeente Amersfoort als rechtspersoon, krachtens machtiging door de burgemeester, rechtsgeldig vertegenwoordigd door de heer mr. P.J.T. van Daalen, wethouder, handelend ter uitvoering van het besluit van het college van Burgemeester en Wethouders van de gemeente Amersfoort betreffende de Groen-Blauwe Structuur dd. 7 april 2009, hierna te noemen: de gemeente;

De provincie Utrecht als rechtspersoon, rechtsgeldig vertegenwoordigd door de heer drs. R.W. Krol, gedeputeerde, op grond van artikel 176, tweede lid, van de Provinciewet, gemachtigd door de Commissaris van de Koningin, handelend ter uitvoering van het besluit van Gedeputeerde Staten van de provincie Utrecht betreffende de Groen-Blauwe Structuur dd. 21 april 2009, hierna te noemen: de provincie

hierna gezamenlijk te noemen: de partijen;

Overwegende,

- a. dat partijen hoge waarde hechten aan de ontwikkeling van groen in en rond de stad Amersfoort. Onder het motto van *"6 halen, 1 betalen"* uit het advies *"Recht op Groen"* van de Raad voor het Landelijk Gebied is groen van grote betekenis voor mobiliteit, milieu, gezondheid, lichaamsbeweging, vestigingsklimaat en biodiversiteit;
- b. dat de gemeente de beleidsvisie Groen-Blauwe Structuur (GBS) in 2004 en het uitvoeringsprogramma GBS 2006-2009 in 2006 heeft vastgesteld, waarin ondermeer de (her)inrichting van de groengebieden Maatweg, park Randenbroek/ Heiligenbergerbeekdal, Waterwingebied en Vathorst-Noord is opgenomen;
- c. dat de provincie in het Streekplan het tekort aan groen rond Amersfoort onderkent. In het Streekplan is opgenomen dat de provincie ernaar streeft in nauwe samenwerking met de gemeente Amersfoort en het gewest Eemland 330 hectare groen en blauw in en rondom Amersfoort te realiseren (waaronder 150 hectare recreatief groen bij Vathorst-Noord). De afspraken hierover zijn opgenomen in de Woningbouwafspraken. Daarnaast hecht de provincie in het Streekplan zwaar aan de herstructurering van bestaand groen in en om de stad en de aanleg en verbetering van recreatieve en ecologische verbindingen van en naar de stad;
- d. dat de provincie in 2007 de Agenda Vitaal Platteland (AVP) heeft vastgesteld, met daarin de te realiseren doelen/prestaties in het landelijk gebied voor de periode 2007-

2013. In de AVP is voor het deelgebied Eemland-Gelderse Vallei de realisatie van de groengebieden Maatweg, Randenbroek/Heiligenbergerbeekdal en Waterwingebied geprogrammeerd;

- e. dat partijen op 5 december 2006 in een bestuurlijk overleg het voornemen hebben uitgesproken een samenwerkingsafpraak te willen maken voor de groengebieden Maatweg, park Randenbroek/ Heiligenbergerbeekdal, Waterwingebied en Vathorst-Noord teneinde deze projecten versneld tot ontwikkeling te brengen;
- f. dat waar over de uitvoering van de meeste andere groene projecten in het gebied Eemland-Vallei de provincie in het kader van de Agenda Vitaal Platteland afspraken maakt door 'tussenkoms' van de Stichting Vernieuwing Gelderse Vallei, partijen voor deze bijzondere "stad-rand" projecten rechtstreeks afspraken willen maken. Dit omdat deze "stad-rand" projecten zich kenmerken door:
 - primaire betekenis voor de gemeente Amersfoort en haar inwoners
 - bijzondere ontwikkelingsopgave door verbinding stad-land
 - hoge kosten vanwege grondverwerving en gevraagde hoogwaardige landschappelijke en stedenbouwkundige inpassing
 - grote complexiteit door inbreng van inwoners en belangengroepen;
- g. dat deze samenwerkingsovereenkomst onderdeel uitmaakt van de zgn. Samenwerkingsagenda van de gemeente Amersfoort en de provincie Utrecht;

Verklaren overeengekomen te zijn als volgt:

Artikel 1 Doel

1. Partijen onderschrijven het belang van de realisatie van groen in en om de stad Amersfoort, zoals vastgelegd in de Beleidsvisie Groen-Blauwe Structuur van de gemeente Amersfoort (GBS Amersfoort), het Streekplan provincie Utrecht 2005-2015, het Reconstructieplan Gelderse Vallei/Utrecht-Oost, de Natuurgebiedsplannen Utrechtse Heuvelrug, Eemland en Gelderse Vallei en de gebiedsvisie Grebbelinie boven Water!.
2. Partijen zullen zich, zowel gezamenlijk als ieder afzonderlijk, binnen hun eigen verantwoordelijkheden en mogelijkheden maximaal inspannen om de vier groengebieden Maatweg, park Randenbroek/Heiligenbergerbeekdal, Waterwingebied en Vathorst Noord (her) in te richten.

Artikel 2 Organisatie

1. Partijen starten een structurele samenwerking ter uitvoering van deze samenwerkingsovereenkomst.
2. De gemeente is initiatiefnemer en verantwoordelijk voor de uitvoering van de vier groengebieden. De provincie ondersteunt de gemeente bij de verdere uitwerking en de uitvoering van de plannen.
3. Partijen starten ter uitvoering van deze samenwerkingsovereenkomst een regulier bestuurlijk overleg van tenminste één keer per jaar, waarin in ieder geval de portefeuillehouders GBS Amersfoort van beide partijen bijeen komen.
4. Partijen richten ter uitvoering van de samenwerkingsovereenkomst en ter ondersteuning van het bestuurlijk overleg eveneens een ambtelijk projectteam op, waarin in ieder geval de programmamanager GBS van de gemeente en de gebiedsmanager AVP Oost van de provincie Utrecht participeren. Het projectteam komt tenminste vier keer per jaar bijeen.
5. De leden van het projectteam betrekken bij hun overleg waar nodig regionale en lokale partners, in het bijzonder Waterschap Vallei & Eem en Het Utrechts Landschap.

Artikel 3 Maatweg

1. Het deelgebied Maatweg betreft de driehoek, ingeklemd door de Maatweg, Bunschoterstraat en de Eem (ca. 42 hectare, zie bijlage Ia). De Samenwerkingsovereenkomst Groen-Blauwe structuur Amersfoort betreft niet het plangebied van het ziekenhuis.
2. Het deelgebied zal worden heringericht; de ecologische, cultuurhistorische en recreatieve waarden zullen worden versterkt.
3. In het deelgebied zal tevens het nieuwe Meander ziekenhuis worden gebouwd. Voor het Meander ziekenhuis zal het verloren gegane groen worden gecompenseerd ten laste van het budget van de nieuwbouw van het ziekenhuis. De bouw van het ziekenhuis en de boscompensatie die daarvoor plaatsvindt valt buiten het kader van deze samenwerkingsovereenkomst.
4. De gemeente stelt in overleg met de provincie een inrichtingsplan met bijbehorende kostenraming op. Het structuurplan en het programma van eisen zijn richtinggevend hiervoor. De gemeente streeft ernaar het inrichtingsplan in 2009 vast te stellen.
5. Het vast te stellen inrichtingsplan met bijbehorende kostenraming is bepalend voor de inrichting van het deelgebied.
6. De totale kosten voor verwerving en herinrichting worden, exclusief de nieuwbouw van het ziekenhuis en het huis van de watersport, vooralsnog begroot op € 5,9 mln. (zie bijlage Ia).

Artikel 4 Park Randenbroek/Heiligenbergerbeekdal

1. Het deelgebied park Randenbroek/Heiligenbergerbeekdal betreft het landschapspark bij Randenbroek inclusief sportvelden, dat wordt gevormd door het dal van de Heiligenbergerbeek (ca. 75 hectare , zie bijlage Ib). De Samenwerkingsovereenkomst Groenblauwe structuur Amersfoort betreft niet het plangebied van het Elisabeth ziekenhuis en zwembad Sportfondsenbad.
2. Het deelgebied zal worden heringericht; de ecologische, cultuurhistorische en recreatieve waarden en daarmee ook de leefbaarheid van de omliggende wijken, zullen worden versterkt.
3. In het deelgebied zullen tevens het Elisabeth ziekenhuis en het Sportfondsenbad worden gesloopt. Voor de financiering hiervan is het de bedoeling dat ter plekke woningen worden gebouwd. De financiering van de aankoop en de sloop van het Elisabeth ziekenhuis en het Sportfondsenbad en de bouw van de woningen vallen buiten het kader van deze samenwerkingsovereenkomst.
4. De partijen stemmen in met de door B&W vastgestelde concept-structuurvisie voor dit gebied (Park Randenbroek, een beekdal in de stad, d.d. feb. 2006). In deze visie is opgenomen dat 10 hectare meer groen en 2,5 hectare minder bebouwing zal worden gerealiseerd.
5. De gemeente draagt, na vaststelling door de raad, zorg voor de verdere uitwerking van de structuurvisie in de vorm van een ontwerp- en het participatietraject.
6. Aansluitend hierop stelt de gemeente in overleg met provincie een inrichtingsplan met bijbehorende kostenraming op. De door de raad vast te stellen structuurvisie is richtinggevend hiervoor. De gemeente streeft ernaar de structuurvisie in 2009 vast te stellen.
7. De totale kosten aan verwerving en inrichting worden vooralsnog begroot op € 10,4 mln. (zie bijlage Ib).

Artikel 5 Waterwingebied

1. Het deelgebied Waterwingebied betreft de groenzone, die is geklemd tussen de woonwijken Liendert en Rustenburg (ca. 24 hectare, bijlage Ic).
2. Het deelgebied wordt heringericht; de ecologische en recreatieve waarden en daarmee ook de leefbaarheid van omliggende wijken, zullen worden versterkt.
3. De herinrichting bevindt zich in de initiatiefase, waarbij de eerste ontwikkelingsschetsen een vertrekpunt vormen voor de verdere planvorming
4. De gemeente draagt zorg voor de verdere uitvoering in de vorm van een programma van eisen. Op basis daarvan stelt de gemeente een inrichtingsplan met bijbehorende kostenraming op. De gemeente streeft ernaar het inrichtingsplan in 2009 vast te stellen.
5. De totale kosten aan verwerving en inrichting worden vooralsnog begroot op € 5,1 mln. (bijlage Ic)

Artikel 6 Financiering Maatweg, Randenbroek/Heiligenbergerbeekdal en Waterwingebied

1. De totale kosten van de (her)inrichting van de drie deelgebieden Maatweg, park Randenbroek/Heiligenbergerbeekdal en Waterwingebied bedragen volgens de huidige schatting ca. € 21,4 mln.
2. De provincie draagt aan de financiering van de (her)inrichting van de drie deelgebieden maximaal 30% van de kosten bij, met een maximum van € 6,8 mln. Deze middelen zijn inclusief rijksmiddelen uit de Bestuursovereenkomst ILG (BO-ILG) en EU-middelen uit het Plattelands Ontwikkelings Programma (POP). Deze middelen kunnen flexibel worden ingezet tussen de drie deelgebieden.
3. Partijen zetten zich gezamenlijk en ieder afzonderlijk maximaal in om cofinanciering van Rijk, EU en derden te verwerven (andere middelen dan BO-ILG en POP).
4. De gemeente draagt tenminste eenzelfde bedrag bij aan de kosten van de drie deelgebieden als de provincie. Indien de in lid 3 bedoelde cofinanciering meer dan 40% van de kosten bedraagt, dan dragen gemeente en provincie in de resterende kosten eenzelfde bedrag/percentage bij aan de financiering van de drie deelgebieden. In dat geval draagt de provincie derhalve minder bij dan de in lid 2 genoemde 30%.
5. De provinciale bijdrage aan de drie deelgebieden vindt plaats onder de voorwaarde dat gedeputeerde staten instemmen met de inrichtingsplannen voor deze deelgebieden en de verdere uitwerkingen hiervan, en dat de financiële verplichtingen uiterlijk in 2011 worden aangegaan en de uitvoering uiterlijk in 2013 volledig wordt afgerond. Partijen zullen in ieder geval eind 2010 bezien in hoeverre voor wat betreft de financiële verplichtingen en afronding van de uitvoering aan deze voorwaarde kan worden voldaan.
6. Indien de beschikbare € 6,8 mln. van de provincie niet volledig wordt besteed aan de drie deelgebieden Maatweg, Randenbroek/Heiligenbergerbeekdal en Waterwingebied, dan stelt de provincie de resterende middelen beschikbaar voor de (her)inrichting van Vathorst Noord.

Artikel 7 Vathorst Noord

1. Het deelgebied Vathorst Noord betreft het gebied ten noorden van de Laak dat wordt begrensd door de A27 en de gemeentegrens van Amersfoort (ca. 145 ha, zie bijlage Id).
2. Het deelgebied zal worden verworven en ingericht als recreatief uitloopgebied.
3. De gemeente stelt in overleg met de provincie een visie voor dit gebied op.
4. De gemeente is in april 2008 gestart met een visieontwikkeling in samenwerking met Habiforum. De provincie is als deelnemer betrokken bij de creatieve sessies. De gemeente zal de ontwikkelde visie met ontwikkelingsmodellen voor Vathorst West

en Noord bestuurlijk bespreken met de provincie, en de ministeries van VROM en LNV.

5. De kosten van de inrichting van dit deelgebied zijn sterk afhankelijk van de te kiezen inrichtingsvariant. Voor de kosten van verwerving en inrichting wordt voornamelijk uitgegaan van een bedrag van tussen € 30 en 40 mln.

Artikel 8 Samenwerkings- en financieringsafspraken Vathorst Noord

1. Partijen spreken het voornemen uit om ook voor het deelgebied Vathorst Noord (verdergaande) afspraken te maken over de samenwerking en financiering hiervan.
2. De provincie heeft uit het zgn. Stimuleringsfonds in het verleden reeds € 2,1 mln. beschikbaar gesteld voor de ontwikkeling van Vathorst Noord, onder de voorwaarde dat de provincie kan instemmen met de (verdere) uitwerking van de plannen daarvoor. Verder geldt als voorwaarde dat de financiële verplichting voor deze € 2,1 mln. uiterlijk in 2011 wordt aangegaan en de uitvoering van de werkzaamheden, vallend onder deze verplichting, uiterlijk in 2013 volledig wordt afgerond. Partijen zullen in ieder geval eind 2010 bezien in hoeverre aan deze laatste voorwaarde kan worden voldaan.
3. Het beschikbaar stellen van aanvullende provinciale middelen, naast de middelen uit het Stimuleringsfonds, is afhankelijk van het beschikbaar stellen van deze middelen door Provinciale Staten en de instemming van de provincie met de (verdere) uitwerking van de plannen voor Vathorst Noord.
4. Aanvullend op punt 1 tot en met 3 genoemde middelen kunnen extra middelen worden verworven door inbreng van de locatie Vathorst Noord voor boscompensatie ten behoeve van projecten elders in de provincie Utrecht.

Artikel 9 Boswet- en natuurcompensatie in Groen Blauwe Structuur Amersfoort

1. Partijen zullen binnen een jaar na ondertekening van deze overeenkomst gezamenlijk uitwerken op welke wijze voor de realisatie van Vathorst Noord maximaal gebruik kan worden gemaakt van verplichtingen tot Boswet- en natuurcompensatie. Hiermee wordt tevens mede uitwerking gegeven aan het voornemen van de provincie in het kader van het Ruimtelijk Actie Programma (RAP project 5) om strategische alternatieve compensatielocaties in de regio te ontwikkelen.

Artikel 10 Inwerkingtreding en looptijd van deze samenwerkingsovereenkomst

1. Deze samenwerkingsovereenkomst treedt in werking nadat zij door beide partijen is ondertekend. De overeenkomst geldt tot en met 31 december 2013.
2. In het geval en op het moment dat duidelijk wordt dat de gemeente de (her)inrichting van de groengebieden niet in zijn geheel op 31 december 2013 zal kunnen voltooien, treedt zij in overleg met de provincie om de consequenties hiervan te bespreken. De

gemeente doet een schriftelijk verzoek voor het houden van dit overleg aan de provincie.

3. In afwijking van de hiervoor vermelde einddatum geldt deze overeenkomst voor wat betreft de Boswetcompensatie en de natuurcompensatie binnen de voorgenomen (her)inrichting van Vathorst Noord tot 31 december 2018.

Artikel 11 Wijziging van de overeenkomst

1. Indien een partij na inwerkingtreding van deze samenwerkingsovereenkomst, wijziging of aanvulling van de overeenkomst wenst, formuleert zij een voorstel daartoe.
2. Partijen nemen een gezamenlijk gedragen besluit naar aanleiding van het in het eerste lid bedoelde voorstel.

Artikel 12 Onvoorziene omstandigheden

1. Bij het optreden van omstandigheden die op het tijdstip van ondertekening van deze overeenkomst redelijkerwijs niet waren te voorzien of konden worden voorzien en die op enigerlei wijze van invloed zijn op de nakoming van deze samenwerkingsovereenkomst, treden partijen met elkaar in overleg. Een verzoek om overleg als bedoeld wordt door een partij schriftelijk gedaan aan de andere partij. Het verzoek bevat een aanduiding van de bedoelde omstandigheden.

Artikel 13 Voorbehouden publiekrechtelijke bevoegdheden

1. Deze overeenkomst laat onverlet de uitoefening van publiekrechtelijke bevoegdheden door bestuursorganen van partijen en de mogelijkheden c.q. gevolgen van o.a. inspraak, bezwaar- c.q. beroepsprocedures.

Artikel 14 Geschillen

1. Indien partijen van mening verschillen over de wijze van uitvoering van deze overeenkomst treden zij in overleg.
2. Een verzoek om overleg zoals bedoeld in het eerste lid wordt door een partij schriftelijk gedaan.
3. Wanneer het overleg zoals bedoeld in het tweede lid niet binnen zes maanden na het verzoek zoals bedoeld in lid 2 van dit artikel tot een voor beide partijen aanvaardbare oplossing heeft geleid, wordt het geschil behandeld overeenkomstig het op dat

moment geldende NMI Mediation-reglement van de Stichting Mediation Instituut te Rotterdam.

4. Indien mediation zoals bedoeld in het derde lid niet leidt tot een voor beide partijen aanvaardbare oplossing van het geschil en dit door de mediator schriftelijk is vastgesteld, kan het geschil aan de bevoegde rechter worden voorgelegd.
5. Op deze overeenkomst is Nederlands recht van toepassing.

Artikel 15 Communicatie

1. De gemeente vermeldt (de medewerking van) de provincie in haar algemene bekendmakingen van de projecten, zoals borden en folders.

Artikel 16. Bijlagen

- 1a. Factsheet Maatweg
- 1b. Factsheet Randenbroek/Heiligenbergerbeekdal
- 1c. Factsheet Waterwingebied
- 1d. Factsheet Vathorst Noord

Aldus overeengekomen te Utrecht d.d. 20 juni 2009 en ondertekend in tweevoud,

Namens gemeente Amersfoort,

De heer mr. P.J.T. van Daalen

Namens provincie Utrecht,

De heer drs. R.W. Krol



1a. Factsheet Maatweg

Plangebied:

Het plangebied Maatweg is begrensd door de Eem aan de westzijde, de Maatweg aan de oostzijde en de Bunschoterstraat aan de noordzijde. Het gebied is grotendeels een voormalig MOB-terrein (militaire mobilisatiecomplex) dat herontwikkeld wordt voor het Meander Medisch Centrum (ziekenhuis) en voor natuur en recreatie. De ontwikkeling van het ziekenhuis zelf valt buiten dit plangebied. Dit Maatweggebied is de verbindende schakel tussen de stad en het landelijke gebied van Hoogland-West en Eemland. Het oppervlakte is 32 ha, exclusief het Meander Medisch Centrum.

Plan en doelen:

Op deze locatie zijn een ziekenhuis en watersport gepland. Daarnaast komt langs de Eem een ecologische verbindingzone en moeten de landgoederen Coelhorst (ten westen van het plangebied) en Schothorst (noordelijker) via een ecologische verbindingzone aan elkaar worden gekoppeld. Ook dient de recreatie hier een plek te krijgen. Doelen zijn onder andere:

- Het realiseren van ecologische verbindingen langs de Eem en het verbinden van de Eem met het Valleikanaal.
- Het realiseren van een ecologische verbinding tussen Coelhorst en Schothorst.
- Het behouden en versterken van cultuurhistorische elementen.
- Het gebied meer toegankelijk maken voor recreatief medegebruik zoals wandelen en fietsen.
- De aanleg van oude Eemloop als ecologische verbinding.
- De inpassing van Huis van Watersport op een ecologisch verantwoorde manier.
- Verbetering van de dijken door het waterschap Vallei en Eem.

Proces en tijdschema:

Voor het gebied Maatweg is een structuurplan vastgesteld (maart 2005). In het structuurplan zijn naast de ruimtelijke inpassing van het ziekenhuis ook de overige ontwikkelingen in het plangebied aangegeven (onder meer de ecologische zone). Vervolgens is een voorontwerp bestemmingsplan in de inspraak gebracht (januari 2007). Samen met het structuurplan geeft het voorontwerp bestemmingsplan de kaders voor de ontwikkeling en uitvoering van het plan. De herontwikkeling van het Maatweggebied moet de komende 5-15 jaar plaatsvinden.

Voorts zijn er een inrichtingsplan van het plangebied met een getekend Programma van Eisen gemaakt. Dit gebeurde in een gezamenlijke opdracht van de gemeente en de Provincie. Dit Programma van Eisen is in juni 2008 vastgesteld door het College van B en W van de gemeente Amersfoort. Op basis van de gesprekken met eigenaren en gebruikers wordt het programma van eisen nu uitgewerkt tot een basis-inrichtingsplan. Belangrijke input voor dit basis-inrichtingsplan is het ontwerp voor de dijkverbetering langs de Eem dat door het waterschap Vallei en Eem wordt ontwikkeld. Naar verwachting zal in 2009 de besluitvorming door het waterschap plaatsvinden over profielen. Parallel hieraan worden aan het College van B en W de overwegingen in het kader van het basis-inrichtingsplan voorgelegd.

Samengevat zijn de volgende mijlpalen van belang:

- Structuurplan Maatweg (maart 2005)
- Voorontwerp bestemmingsplan (januari 2007)
- Programma van Eisen Maatweg, afgerond (juni 2008)
- 2e kwartaal 2009 basis- inrichtingsplan Maatweg gereed
- Planning uitvoering is gekoppeld aan werkzaamheden waterschap dijkverbetering Eemdijk: gepland in 2011.

Financiën

De gemeente heeft voor dit project – in totaal - € 5,9 miljoen geraamd. Dit betreft zowel proceskosten als uitvoeringskosten.



Oppervlakte: ca. 32 ha. (exclusief Meander Medisch Centrum, ziekenhuis)
Oppervlakte nieuw groen: 10,85 hectare
Er zijn twee delen van resp. 1,32 hectare en 3,9 hectare te handhaven groen (omzetting)
Er is sprake van 6,6 hectare ecozone.

Er wordt een nieuw fiets- en wandelpad aangelegd over een lengte van ongeveer 1,5 kilometer.



1b. Factsheet Randenbroek e.o.

Plangebied:

Het plangebied Randenbroek e.o. bestaat uit het beekdal van de Heiligenbergerbeek vanaf de Bisschopsweg tot de A28. De oostelijke oever is begrensd door de Heiligenbergerweg, de westelijke door de bebouwing van het Vermeerkwartier en verder hoort ook de bosstrook langs de A28 tot het plangebied. Deze bosstrook hoort ook tot het plangebied vanwege de ecologische en recreatieve relaties met het landgoed Nimmerdor.

Van belang zijn de locaties van Elisabeth Ziekenhuis en het Sportfondsenbad. Deze gebieden zijn financieel niet gekoepeld aan het plangebied Randenbroek e.o..

Het beekdal ligt op de overgang van de Utrechtse Heuvelrug en de Gelderse Vallei. De oostelijke oever bestaat uit een dekzandrug met het park Randenbroek, Metgensbleek, de Vossenheuvel met de kinderboerderij en het scholencomplex. De westelijke oever is in de loop van de tijd nagenoeg geheel in gebruik genomen voor sportdoeleinden.

Plan en doelen:

Centraal staat het verbeteren van de landschappelijke, recreatieve en ecologische structuur in en om Amersfoort. Park Randenbroek - en vooral het Heiligenbergerbeekdal - is een van de verbindingen tussen de stad en het ommeland uit de gemeentelijke beleidsvisie de Groenblauwe structuur. Concrete maatregelen zijn aan het eind van dit factsheet opgenomen.

Proces en tijdschema

De structuurvisie is in begin 2006 vastgesteld door het college van B & W van de gemeente Amersfoort. Vervolgens is in 2007 en 2008 een uitgebreid participatietraject met bewoners en belangenpartijen gevoerd. Op basis van de uitkomsten komt er een aangepaste structuurvisie. Hier hoort ook een nieuwe begroting bij.

Een overzicht van de voornaamste processtappen:

- Concept- structuurvisie vastgesteld door het college van burgemeester en wethouders (2006)
- Participatietraject met bewoners en belangenpartijen (2007-2008)
- Structuurvisie in de gemeenteraad 2009.
- Werkzaamheden aanpassingen beek, oevers en infra start 2010.

Financiën

Raming van de kosten (volgens structuurvisie febr. 2006) 10.4 mln euro.

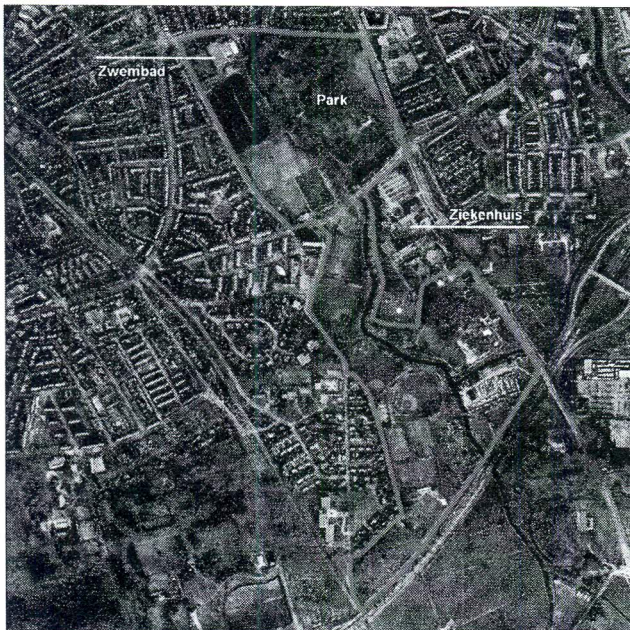



Oppervlakte:	75 ha (inclusief Ziekenhuis- en zwembadlocatie)
Oppervlakte <u>nieuw groen</u> :	10,5 ha. Dit is niet alleen nieuwe openbaar toegankelijke natuur, maar gedeeltelijk ook particulier terrein dat openbaar groen wordt.
Fiets- en wandelpaden:	In totaal zal er 3,1 km fiets en wandelpaden aangelegd worden.
Recreatie:	Het parkgebied wordt flink verruimd, toevoeging van ligweiden. Mogelijk een skeelerbaan. Verbetering van (fiets) verbindingen met andere gebieden.
Maatregelen per deelgebied:	
Heiligenbergerbeek:	Aanleg van vistrap in beek ter hoogte van stuw Aanleg geïsoleerde beekarmen Aanleg van bloemrijke graslanden aan oever van de beek Aanleg natuurvriendelijke oevers
Park Randenbroek:	Ter hoogte van Ringweg Randenbroek wordt een nieuwe entree gemaakt voor park Randenbroek Verjonging en aanpassing bomenbestand. Het verbeteren van padenstelsel. Het uitdiepen en weer zichtbaar maken van stelsel van waterlopen. Het verwijderen van verharding bij waterpartij. Verplaatsing van Dahliatuin.
Vossenheuvel:	Verbinden boskern Vossenheuvel met Randenbroek door aanplant van bos aan oostzijde. Aansluiten van gebied op padenstelsel plangebied Verjonging en aanpassing bomenbestand Landschappelijke inpassing van bestaande kinderboerderij en scholencomplex Oplossen parkeerprobleem en ontsluiting kinderboerderij en scholencomplex.
Wegen en padenstelsel	Aanleg nieuwe toegangspaden. Nieuwe fietsverbinding door centrale deel van park ter vervanging fietspad langs over beek.
Ijsbaan	Aanplant van bomen om gebied ruimtelijk te betrekken bij park Vervangen van hekken door hagen Aanleg natuurijsbaan
Sportvelden	Aanplant van bomen om gebied ruimtelijk te betrekken bij park Vervangen van hekken door hagen. Herschikking en intensivering van sportvelden, mbv kunstvelden om ruimte te winnen voor beek, ecologie en recreatie.



1c. Factsheet Waterwingebied

Plangebied:

Het Waterwingebied is aan de zuidzijde begrensd door de Hogeweg, aan de westzijde door de Trekvogelweg en de bebouwing van de wijk Liendert en aan de oostzijde door de Weg van de Vrijheid en de bebouwing van Rustenburg. Aan de noordkant is het Waterwingebied begrensd door de spoorlijn Amersfoort-Apeldoorn. De Randwijklaan en de Lage weg doorsnijden het Waterwingebied. Aan de zuidzijde sluit het gebied aan op de groengordel Randenbroek Schuilenburg.

Het Waterwingebied is een recreatief stadspark, waar veel oude landschapselementen bewaard zijn gebleven. Door de inrichting en ligging nabij het buitengebied heeft het gebied unieke ecologische waarden. Het park is van belang voor de sociale cohesie in de aangrenzende wijken. Het gebied is 2 km bij 150 meter groot en is 24 ha.

Plan en doelen:

Het waterwingebied is belangrijk gebied waarin natuur, recreatie en cultuur bij elkaar komen. De doelen voor dit gebied zijn onder andere:

- Het vergroten van de betekenis van gebied voor omliggende wijken door een betere toegankelijkheid.
- Creëren van meer openheid in het park
- Aanleg van fietspad door het park
- Aanleg van een natuurspeelplaats
- Behoud van waterputten en eventueel inrichten voor vleermuizen.
- Vergroten van aantrekkelijkheid park door recreatieve functies

Proces en tijdschema

In 2008 is een startnotitie opgesteld en door het college van B en W vastgesteld. In de periode 2009-2010: zal een structuurvisie worden opgesteld. De uitvoering van de werkzaamheden is gepland in 2011.

Financiën

De investeringen voor Waterwingebied zijn voorsnog geraamd op circa € 5,1 miljoen.



1d. Factsheet Vathorst Noord

Plangebied:

Aan de noordkant van Amersfoort is een groen stedelijk uitloopgebied gepland van 145 ha. (0,5km x 3km). Het plangebied ligt ten noorden van de Laak. Dit gebied - Vathorst Noord - grenst aan de gemeente Bunschoten/Spakenburg.

Thans heeft dit gebied een agrarische functie. Er liggen circa 20 woningen en boerderijen in het gebied. Het gebied ligt op de overgang van het dekzand- naar veenweide landschap. In het gebied – nabij Palestina – is een aantal houtwallen aanwezig. In het noordelijke deel van de polder ligt het accent op natuurontwikkeling, in het zuidelijke deel van de polder Arkemheen is de hoofdfunctie landbouw.

Vathorst Noord ligt in het “overgangsgebied” van het Nationaal Landschap Arkemheen Eemland en markeert de overgang van de stad naar de polder Arkemheen.

Plan en doelen:

Het plan behelst de ontwikkeling van Vathorst Noord als stedelijke uitloopgebied voor Amersfoort in het algemeen en Amersfoort Noord in het bijzonder. De polder Arkemheen is een internationaal beschermd Vogelrichtlijngebied. Vathorst Noord kan als een buffer dienen tussen de wijk Vathorst en de kwetsbare polder Arkemheen.

De doelen zijn:

- **Duurzaamheid en groen**

Vathorst Noord wordt ingericht als een aaneengesloten groenrecreatief uitloopgebied voor de stad. In ontwerpessies worden scenario's ontwikkeld. Deze scenario's verschillen in inrichting en gebruik. Er is ook een variant met een minimale ontwikkeling.

- **Afwentelen van recreatieve druk**

Met de ontwikkeling van Vathorst Noord beoogt de gemeente de recreatiedruk op polder Arkemheen en Hoevelakense bos te verminderen. Vathorst Noord vormt een landschappelijke overgang van Vathorst naar Nationaal Landschap Arkemheen Eemland.

Proces en tijdschema

In de startnotitie Vathorst West en Noord is het proces van de visievorming beschreven. Er zijn drie werkateliers georganiseerd volgens de methode van de werkbank Ruimtelijke Kwaliteit van Habiforum. In creatieve sessies zijn verschillende ontwikkelingsmodellen uitgewerkt in een discussienota. Er kan uit deze ontwikkelingsmodellen een voorkeursmodel gekozen worden, dat dan het uitgangspunt kan zijn voor een stedenbouwkundig plan.

Samengevat zijn de belangrijke momenten (geweest):

- 28 januari 2008: startnotitie Vathorst West en Noord vastgesteld door de gemeenteraad
- 2008/2009: drie creatieve sessies
- 3e kwartaal 2009: discussienota met verschillende scenario's
- 2009-2010: opstellen structuurvisie
- Start werkzaamheden (gefaseerd) vanaf 2010-2011.

Financiën

De investeringen voor Vathorst Noord zijn geraamd op circa € 30 tot 40 miljoen. Afhankelijk van het scenario dat gekozen zal worden voor de inrichting, zal deze raming bijgesteld worden.

