

Tussenrapportage Akkoord van Utrecht

2015

Provincie Utrecht
Juli 2015

Inhoud

Inleiding	3
Samenvatting afspraken Akkoord van Utrecht	3
Vervolg op de afspraken	Fout! Bladwijzer niet gedefinieerd.
Realisatie 2011-2014	4
Herstelplannen beschermde natuurmonumenten	5
Doorkijk realisatie 2015	5
BIJLAGEN	8
Bijlage 1 Akkoord van Utrecht	9
Bijlage 2: Tabel verdeling hectares Akkoord van Utrecht	15
Bijlage 3: Cijfers begroting 2016	17
Kaartbijlagen	18
Kaart 1: Akkoord van Utrecht	19
Kaart 2: Gebiedsindeling Akkoord van Utrecht	20
Kaart 4: Resultaten verwerving/functieverandering	22
Kaart 5: Resultaten inrichting	23
Kaart 6: Gronden in beheer binnen natuurterreinen	24

Inleiding

Het doel van deze rapportage is om kort aan te geven wat de stand van zaken is met betrekking tot de uitvoering van het Akkoord van Utrecht. De in het Akkoord van Utrecht vastgelegde afspraken worden weergegeven. Vervolgens wordt per afspraak aangegeven wat daar de voortgang van is. Dit rapport geeft een tussenstand van de realisatiecijfers inclusief bijbehorende kaartbeelden. De cijfers in dit rapport zijn voor zover het hectares binnen het Natuur Netwerk Nederland (NNN, voorheen de Ecologische hoofdstructuur (EHS)) betreft ook gebruikt voor de landelijke voortgangsrapportage Natuurnetwerk Nederland dat door het Inter Provinciaal Overleg (IPO) opgesteld wordt en ter informatie aan de Staatssecretaris van het ministerie van Economische Zaken gezonden wordt. Ook zal een doorkijk gegeven worden op de verwachte realisatie in 2015.

Voor de uitvoering van het Akkoord van Utrecht zetten wij in op de realisatie van 1506 hectare nieuwe natuur in 2027 door verwerving, functiewijziging, inrichting en beheer. Conform de Grondstrategie hanteren wij hierbij een fasering. De N2000-gebieden, de KRW-gebieden binnen de Ecologische Hoofdstructuur (EHS) en een beperkt deel van de beschermde natuurgebieden moeten in 2021 gerealiseerd zijn. De overige opgaven kunnen tot 2028 worden afgerond. Daarnaast bieden wij de ruimte om 3.000 hectare groene contour op vrijwillige basis te ontwikkelen. Ook gaan wij door met het als natuur inrichten van reeds verworven gronden. Voor zowel verwerving als inrichting van natuur verrichten we voorbereidende en afrondende activiteiten.

Samenvatting afspraken Akkoord van Utrecht

Hieronder volgt een korte samenvatting van de afspraken in het Akkoord van Utrecht. De volledige versie van het Akkoord is te vinden in bijlage 1.

1. De herijkte opgave
 - a. Realisatie 1506 ha nieuwe natuur
 - b. 1500 ha wordt ontgrensd
 - c. Overige gebieden (3000 ha) wordt begrensd als groene contour
 - d. Binnen de 1506 ha nieuwe natuur wordt 10 ha + PM gereserveerd voor het Binnenveld
2. Realisatie
 - a. De provincie werkt een realisatiestrategie uit
 - b. Jaarlijks wordt de voortgang geëvalueerd
3. Provinciale Ruimtelijke Structuurvisie (PRS) en provinciaal Natuurbeheerplan (NBP)
 - a. GS leggen de herijkte EHS en groene contour vast in de PRS en het natuurbeheerplan
 - b. Binnen de grenzen van de gebiedscommissies kan beperkt met ha geschoven worden waarbij het totaal aantal ha gelijk blijft binnen de werkgebieden
 - c. GS stemmen de begrenzing in gebieden bij de provinciegrens af met de buurprovincies
4. Overige afspraken
 - a. Het akkoord gaat niet over Recreatie om de stad (RODS)
 - b. De provincie spant zich in de afspraken vast te leggen in de met het rijk te maken afspraken.
 - c. Voor de aangewezen gronden heeft de provincie een koopplicht en trekt deze pas tijdelijk in na overleg met de partijen.
 - d. De ongewenste externe werking van beschermde natuurmonumenten wordt aangekaart bij het Rijk
 - e. GS leggen het akkoord ter instemming voor aan PS.

Na de afspraken in het Akkoord van Utrecht zijn de partijen aan de slag gegaan met de uitvoering van de afspraken.

Per onderdeel zijn de uitkomsten:

1. In de Provinciale Ruimtelijke Structuurvisie 2013-2028, de Provinciale Verordening 2013 en in het Natuurbeheerplan 2014 hebben wij de herijkte opgave doorgevoerd. Of er nog hectares nodig zijn om invulling te geven aan het Binnenveld wordt nog gezien in het kader van de gebiedsanalyse en het beheerplan Binnenveld.
2.
 - a. De realisatiestrategie is uitgewerkt in de nota "Nota Uitvoering Grondstrategie" die op 21 januari 2014 vastgesteld is door GS.
 - b. De voortgang van de realisatie werd elk jaar vastgesteld in de Natuurmeting op Kaart. Sinds dit jaar gebeurt dat in het kader van de Voortgangsrapportage Natuurnetwerk Nederland. In de volgende paragraaf wordt de voortgang gepresenteerd. In bijlage 2 is op kaart de voortgang te zien.
3.
 - a. In de Provinciale Ruimtelijke Structuurvisie 2013-2028, de Provinciale Verordening 2013 en in het Natuurbeheerplan 2014 (inclusief opvolgers) is de NNN opgave (voorheen EHS) doorgevoerd.
 - b. Intussen is op een aantal plekken beperkt met hectares geschoven om daadwerkelijke realisatie van natuurrealisatie mogelijk te maken.
 - c. De begrenzing is zoveel mogelijk afgestemd met de begrenzingen van onze buurprovincies.
4. De overige afspraken zijn uitgevoerd en in werking. Over de beschermde natuurmonumenten vind u in een aparte paragraaf meer informatie.

Realisatie 2011-2014

Jaar	Gerealiseerd van nog te ontwikkelen Natuur (ha)	
	Functieverandering	Eigendom
2011	26	156
2012	17	2
2013		
2014	77	33
Totaal	120	191
Doel 2027	1.506	
Nog te realiseren tot 2027	1.195	

In de periode 2011-2014 is in totaal 120 ha natuur gerealiseerd via functieverandering en 191 ha natuur aangekocht. Totaal is er daarmee 311 ha natuur aangekocht/gerealiseerd via functieverandering van de afgesproken 1506 ha; ruim 20%.

Jaar	Ingericht als natuur	Ingericht als natuur binnen de Groene Contour (ha)
2011	40	0
2012	7	0
2013	6	0
2014	321	0
Totaal	*375	**0
Doel	4.206	3.000
Nog te realiseren tot 2028	3.831	3.000

*Het gaat deels om reeds voor 2011 verworven natuurgebieden alsmede hectaren uit de opgave voor het Akkoord van Utrecht. In de Groene Contour zijn nog geen hectares ingericht.

Beheer		
Jaar	Met contract (binnen natuur) (ha)	Zonder contract (ha)
Totaal	19.169	546

Herstelplannen beschermde natuurmonumenten

De Regeling programmatische aanpak stikstof (PAS) op basis van de Natuurbeschermingswet 1998 is op 1 juli 2015 in werking getreden. Vanaf dat moment worden voor activiteiten waarbij stikstof vrijkomt vergunningen aangevraagd of meldingen ingediend met een berekening uit de Aerius calculator. Gelijktijdig heeft de provincie de verplichting dat de natuurherstelmaatregelen opgenomen in de gebiedsanalyses van de Natura 2000 gebieden en behorend bij het programma spoedig worden uitgevoerd. Daartoe hebben wij samenwerkingsovereenkomsten gesloten met de terreinbeheerders, die nu worden uitgewerkt tot uitvoeringsovereenkomsten, waarna spoedig kan worden gestart. Met de landelijke uitrol van het monitoringsplan van de PAS bewaken wij de komende jaren of in onze gebieden tussentijdse bijsturing op voortgang en/of natuurdoelen noodzakelijk is. De komende jaren werken de provincies en de Ministeries I&M en EZ in dit verband met elkaar samen via het PASbureau, ondergebracht bij de provinciale gemeenschappelijke werkorganisatie BIJ12.

Nu de PAS is vastgesteld kunnen wij in 2016 de eerdere versies van de beheerplannen voor de Natura 2000 gebieden Botshol en Binnenveld verder afronden of vernieuwen. De gebiedsanalyses gaan één op één over in het beheerplan. Met de komst van de PAS, vervalt het bestaansrecht van de depositiebank en zullen wij de Verordening stikstof veehouderijen en Natura 2000 provincie Utrecht 2012 afbouwen zodra de liggende aanvragen onherroepelijk zijn geworden. De Beleidsregel stikstof veehouderijen en Beschermde Natuurmonumenten blijft totdat de Wet Natuurbescherming in werking treedt. Onze ambitie is de herstelplannen voor deze Natuurmonumenten onverkort uit te voeren.

Doorkijk realisatie 2015 en verder

Een belangrijk deel van de natuuropgaven wordt gerealiseerd als onderdeel van de integrale gebiedsplannen voor Oostelijke Vechtplassen Utrecht, Groot Wilnis Vinkeveen, Wilnis Bovenlanden en Groot Mijdrecht Noord.

In 2016 wordt de natuurontwikkeling in de Wilnis Bovenlanden, Peilvak 9 van Groot Wilnis Vinkeveen, reservaat Demmerik en de zogenaamde Taartpunt in het Oostelijk Vechtplassengebied voortgezet en grotendeels afgerond. Met de uitvoering van Life+ wordt gewerkt aan herstel van moerasnatuur in de Natura 2000 gebieden Botshol en Noorderpark

Op grond van het Decentralisatieakkoord wordt de realisatie van nieuwe natuur voor een belangrijk deel gefinancierd uit de opbrengsten van de verkoop van zogenaamde BBL-gronden. Met de gebiedscommissies hebben wij afgesproken dat zij er voor zullen zorgen dat er jaarlijks voor ten minste € 7 mln. wordt verkocht. Hierbij worden gelijkberechtiging en marktconformiteit toegepast.

Voor natuurontwikkeling binnen de Groene Contour zijn er enkele initiatieven vanuit de markt. Zo zal waarschijnlijk binnenkort op het landgoed Den Treek-Henschoten circa 15 ha nieuwe natuur in de Groene Contour worden gerealiseerd.

Ruimte voor de Lek

In het project Ruimte voor de Lek wordt 119 ha ingericht als grotendeels natuur met recreatief medegebruik zowel aan de Nieuwegeinse als de Vianense kant. De gronden zijn gedeeltelijk met provinciaal geld aangekocht en ingericht, maar vallen nu onder strategisch eigendom van Rijkswaterstaat (RWS). Eind 2015 zijn (bijna) alle gronden ingericht en kan het project worden afgerond. Het beheer en de mogelijkheden voor natuurontwikkeling worden meegenomen in de aanbesteding van RWS. In de aanbesteding worden die zaken opgenomen die in het Provinciaal InpassingsPlan zijn opgenomen.

AVP-Oost

In AVP-Oost zijn het afgelopen half jaar belangrijke procesresultaten geboekt die de komende tijd een grote impact zullen hebben op het aantal ingerichte hectares. Aangezien die gegevens niet zichtbaar zijn in de reeds beschikbare getallen geven we hierbij een kort overzicht van deze prestaties:

Kavelruil Modderbeek.

Na een zeer langdurig proces (eerste serieuze stappen dateren van minstens 5 jaar terug) is het nu daadwerkelijk gelukt om de kavelruil Modderbeek tot een goed einde te brengen. Onlangs bezegelden de deelnemers de vrijwillige kavelruil via hun handtekening bij de notaris. In de kavelruil is in totaal ruim 250 hectare grond geruild. In de eerste plaats is de verkavelingsstructuur van de deelnemende agrarische bedrijven verbeterd. Verder is ongeveer 22 hectare vrij geruild voor herinrichting van het hele Utrechtse deel van de Modderbeek en bij de Barneveldse beek is ruimte gekomen voor een vistrap en natuurvriendelijke oevers op ongeveer 1 hectare. Naast de natuurontwikkeling bij de beken is er ook ruimte gekomen om de laatste maatregelen te treffen voor het herstel van het natuurgebied Groot Zandbrink. Tenslotte is op landgoed de Boom 13,5 hectare vrijgemaakt voor natuur, zoals eerder afgesproken in het convenant tussen landgoed en provincie Utrecht. In het komende jaar wordt de uitvoering ter hand genomen.

Grondruil De Boom

Dit jaar is een omvangrijke ruil rond gekomen met Stichting De Boom. De Stichting ruilt 52 ha in de Elsterbuitenwaard, deze komen in eigendom van de provincie Utrecht, tegen ca. 37 ha eigendommen van de provincie in de Gelderse Vallei (nabij het kerngebied van landgoed de Boom). De 52 ha in de Elsterbuitenwaard worden volledig ingezet voor natuurontwikkeling. Er is inmiddels een aanbestedingstraject gestart voor het maken van een inrichtingsplan. Stichting de Boom gaat van de 37 ha het grootste deel, ca. 27 ha uitgeven aan haar pachters. Ongeveer 10 ha gaan onderdeel vormen van het natuurgebied Schoolsteegbosjes (dat kan aan de zuidkant volledig worden afgerond, bijna het hele natuurgebied is nu in handen van Stichting de Boom, zij gaan het beheren). In totaal wordt dankzij deze grondruil dus 62 ha natuur gerealiseerd.

Uiterwaarden Neder- Rijn

Het uiterwaarden Neder-Rijn project heeft als doel het realiseren van N2000 doelen langs de Neder- Rijn. Daarbij is onderscheid gemaakt in vijf deelgebieden. Voor drie van deze gebieden (Palmerwaard, Uiterwaarden Rhenen

en Vogelenzang-Rijnbrug) is de voorbereiding zeer ver gevorderd. Aanbesteding is nagenoeg mogelijk, maar het is nu wachten op een waterwetvergunning van Rijkswaterstaat. Zodra die binnen is, kan er worden aanbesteed. Vervolgens kan er in totaal ong. 80 ha worden ingericht. Verder is een belangrijk deelgebied Elsterbuitenwaard. Zoals hierboven reeds is gemeld, is er in dat gebied een belangrijke doorbraak bereikt door de aankoop van 52 ha van Stichting De Boom. Dit geeft samen met de eerder aangekochte 16 ha een hele stevige basis voor het maken van een inrichtingsplan waarmee zeer hoge natuurwaarden kunnen worden behaald.

Utrecht West

Een overzicht van de inrichtingsprojecten die op korte termijn spelen binnen Utrecht-West:

- Armenland Ruwiel (Groot Wilnis Vinkeveen): 3,7 ha (2015)
- Wilnis Bovenlanden: 260 ha (2015-2016)
- Tienhoven/Westbroek (Taartpunt): 26,6 ha (2015/2016)
- Peilvak 9 (Groot Wilnis Vinkeveen): 46,7 ha (2016)
- Bijleveld: 11 ha (2015/2016)

Op de wat langere termijn (2017 en verder) staan gepland:

- N2000 Oostelijke Vechtplassen Utrecht (260 ha)
- Veldwetering (Groot Wilnis Vinkeveen)
- Demmerik (Groot Wilnis Vinkeveen)
- Kamerik Teylingens

Binnenkort wordt de functie van de volgende gronden omgezet van landbouw in natuur:

- Gronden natuurondernemers in de Wilnis Bovenlanden: 49,5 ha (2016)
- Particulier natuurbeheer Veldwetering (Groot Wilnis Vinkeveen): 12,5 ha (2016)

BIJLAGEN

1. Akkoord van Utrecht
2. Tabel verdeling hectares Akkoord van Utrecht
3. Cijfers begroting 2016
4. Kaartbijlagen

Akkoord van Utrecht (Herijking EHS)

Partijen:

- De Provincie Utrecht, vertegenwoordigd door de heer R.W. Krol, gedeputeerde voor Ruimtelijke Ontwikkeling, Landelijk Gebied en natuur, hierna te noemen de provincie;
- Natuur en Milieufederatie Utrecht, vertegenwoordigd door de heer J. Hogenboom, directeur;
- Vereniging Natuurmonumenten, vertegenwoordigd door de heer K.J. Provoost, regiodirecteur Noord-Holland en Utrecht;
- Staatsbosbeheer, vertegenwoordigd door mevrouw A.M. Roessen, regiodirecteur Staatsbosbeheer West;
- Stichting Het Utrechts Landschap, vertegenwoordigd door de heer M.J. Glastra, directeur;
- Utrechts Particulier Grondbezit, vertegenwoordigd door de heer J.A.N. Patijn, voorzitter;
- LTO-Noord, vertegenwoordigd door de heer H. Veldhuizen, voorzitter provinciaal bestuur Utrecht;
- De Agrarische Natuurverenigingen in Utrecht, vertegenwoordigd door mevrouw J. van Miltenburg, beleidsadviseur Utrechtse Agrarische Natuurverenigingen van Veelzijdig Boerenland
- Stichting Landschap Erfgoed Utrecht, vertegenwoordigd door de heer F. ter Maten, directeur;
- Reconstructiecommissie Gelderse Vallei/Utrecht-Oost, vertegenwoordigd door de heer J.T. Wolleswinkel, voorzitter

Hierna gezamenlijk te noemen de Partijen¹.

Overwegingen:

1. In het Regeerakkoord 2010 is een herijking aangekondigd van de Ecologische Hoofdstructuur (EHS), die volgens het Regeerakkoord in 2018 moet zijn gerealiseerd. Uit de financiële bijlage bij het Regeerakkoord blijkt dat fors minder rijksmiddelen beschikbaar zullen komen. Het Rijk en de provincies hebben afgesproken, dat de provincies voor de herijkte EHS in hun provincie een voorstel aan het Rijk doen. Het Akkoord van Utrecht is een afsprakenkader tussen Partijen over de gezamenlijke inzet bij de realisatie van de EHS in Utrecht. Voor de provincie dient het daarmee mede als inbreng in de onderhandelingen met het Rijk over de realisering van de (EHS). Het Akkoord bevat geen juridisch afdwingbare rechten en verplichtingen voor Partijen.
2. Partijen hebben de gezamenlijke ambitie om in Utrecht de biodiversiteit te versterken, om ruimte te bieden voor een gezonde ontwikkeling van de landbouw en om ons waardevolle cultuurlandschap te behouden en versterken.
Partijen zien de EHS als een belangrijk instrument om de biodiversiteit in de provincie in stand te houden en te versterken. Daarom wensen ze de EHS te realiseren als een duurzaam functionerend, samenhangend systeem, waarvoor het beheer op lange termijn gegarandeerd wordt. Ze hechten veel waarde aan het behoud van de biodiversiteit in Utrecht; in het bijzonder van de waarden waarvoor Utrecht een nationale of internationale verplichting heeft. Daarnaast achten zij de EHS nodig voor het creëren en in stand houden van een gezonde en aantrekkelijke leefomgeving en om de inwoners van de provincie in staat te stellen de natuur te beleven in hun directe omgeving.
Tenslotte zien Partijen ook dat de EHS in belangrijke mate bijdraagt aan de economie van de regio, door de verhoging van de kwaliteit van de woonomgeving en de positieve bijdrage aan het vestigingsklimaat voor bedrijven.
Partijen zijn van mening dat er voor het behoud van de biodiversiteit in de provincie Utrecht meer nodig is dan de realisatie van EHS in de volgens het voorstel aan het Rijk tot 2018 aan te wijzen gebieden.
Anderzijds constateren Partijen ook dat behoud en ontwikkeling van de landbouwsector van belang is voor het Utrechtse landelijke gebied en dat een vitale landbouwsector positief bijdraagt aan de

¹ NB: bij diverse afspraken moeten naast de maatschappelijke partijen (partijen bij het Akkoord van Utrecht) ook de gebiedscommissies betrokken blijven.

economie van de regio, de kwaliteit van de leefomgeving en de instandhouding van het landelijk gebied. Partijen hebben de gezamenlijke ambitie en zien daarvoor ook goede kansen om met dit Akkoord van Utrecht te voorzien in ontwikkelingsmogelijkheden voor zowel natuur als voor landbouw.

Partijen maken daarom in dit Akkoord afspraken over nieuwe begrenzings van de EHS, mede gericht op versterking van de landbouwstructuur in daarvoor bedoelde gebieden.

Dit Akkoord bevat geen afspraken over de middelen die beschikbaar zijn voor het natuurbeheer. Partijen achten het wel van groot belang dat er voldoende financiële middelen beschikbaar zijn en blijven om de bestaande en nog te realiseren EHS duurzaam en adequaat te beheren.

Afspraken:

1. De herijkte opgave

- a. Partijen spreken af en verplichten zich om zich in te zullen spannen om in de periode tot eind 2018 in de gebieden met een totale omvang van ca 1500 ha, die in bijlage 1 als "EHS 2018" zijn vermeld en op de bij dit akkoord behorende kaart² als zodanig zijn aangegeven, het daarbij in ha's aangegeven oppervlak als EHS-nieuwe natuur te zullen realiseren. Deze gebieden worden in de ontwerp-Provinciale Ruimtelijke Structuurvisie (hierna: ontwerp-PRS) aangeduid als onderdeel van de EHS en worden in het ontwerp-Natuurbeheerplan (hierna: ontwerp-NBP) in de begrenzings- en ambitiekaart opgenomen;
- b. Gebieden, met een totale omvang van ca. 1500 ha, die partijen van minder belang achten voor het functioneren van de EHS worden ontgrensd. Deze te ontgrenzen gebieden zijn in bijlage 1 als "te ontgrenzen EHS" (geen nieuwe natuur) vermeld en op de bij dit akkoord behorende kaart als zodanig aangegeven. De 742 hectare nieuwe natuur, die de provincie nog niet heeft begrensd, maakt ook onderdeel uit van de 1500 hectare die wordt ontgrensd. Deze gebieden krijgen in de ontwerp-PRS geen aanduiding als EHS. In het ontwerp-NBP worden deze gebieden uit de begrenzings- en ambitiekaart verwijderd.
- c. De overige gebieden (ca. 3000 ha) die nu in de EHS liggen worden in een 'groene contour' gelegd. Deze groene contour is van belang voor een goed functionerende EHS. Partijen hebben de ambitie om in deze groene contour EHS te realiseren op vrijwillige basis, door de inzet van aanvullende arrangementen of aanvullende financiering. Onderdelen van deze groene contour worden onderdeel van de EHS, op het moment dat hier daadwerkelijke realisatie van natuur heeft plaatsgevonden. Deze gebieden zijn in bijlage 1 als "groene contour" vermeld en op de bij dit akkoord behorende kaart als zodanig binnen de "groene contour" aangegeven. Voor de gebieden in deze groene contour gelden geen aanvullende planologische beperkingen (inclusief doorwerking in peilbesluiten) voor de landbouw. Grote onomkeerbare ontwikkelingen, die de realisatie van EHS onmogelijk maken, zijn binnen deze groene contour niet mogelijk. In de ontwerp-PRS zal tevens aandacht besteed worden aan de ontwikkelingsmogelijkheden van bestaande landgoederen. De groene contour wordt in de ontwerp-PRS opgenomen als een apart object. De gebieden in de groene contour zullen daarnaast worden verwijderd uit de begrenzings- en ambitiekaart in het ontwerp-Natuurbeheerplan. De ambitie voor deze gebieden zal op een separate kaart bij het ontwerp-Natuurbeheerplan worden aangegeven, welke nu geen mogelijkheden voor SNL-subsidie zal bieden.

² De kaart is gebaseerd op de kaart in het Natuurbeheerplan en de Natuurmeting op kaart voor het jaar 2010 (NOK2010). Ten behoeve van de Structuurvisie is een nadere detaillering van deze kaart op perceelsniveau nodig. Ook de partijen in het Akkoord hebben behoefte aan een nadere detaillering van de kaart. Daarnaast is actualisatie van de onderliggende data nodig, bijvoorbeeld omdat de realisatie die in 2010 heeft plaatsgevonden ontbreekt in NOK2010.

Voor zo'n bijstelling is veel detailinformatie nodig, waarover meerdere partijen moeten worden geraadpleegd. Ook informatie die de partijen beschikbaar hebben over de essentiële percelen voor verdrogingsbestrijding worden bij die detaillering gebruikt. Partijen beschouwen de bij dit akkoord gevoegde kaart als een kaart met beperkte status: een goede indicatie waar de in bijlage 1 bedoelde gebieden liggen en daarmee basis voor de uitwerking in PRS en Natuurbeheerplan.

Onderdelen van deze groene contour worden (weer) onderdeel van de EHS, op het moment dat hier daadwerkelijke realisatie van natuur heeft plaatsgevonden; dan wordt ook het daarbij behorende instrumentarium van kracht.

- d. Voor de realisatie van EHS in het Binnenveld hebben partijen afgesproken binnen de 1500 ha EHS 10 ha + p.m. te reserveren. Over de uiteindelijke omvang van de in het Binnenveld te realiseren areaal EHS wordt een gewogen besluit voorbereid door de Stuurgroep Binnenveld met inachtneming van wettelijke kaders. Als het op grond van het besluit van de stuurgroep in Binnenveld te realiseren areaal groter is dan 10 ha, zal het meerdere in mindering gebracht worden op andere gebieden in de EHS, waarbij de totale omvang van de nog te realiseren EHS nieuwe natuur op 1500 ha gehandhaafd blijft. Partijen overleggen dan onder regie van provincie met elkaar om tot overeenstemming te komen over de benodigde aanpassing van de hectare-tabel. Als partijen geen overeenstemming kunnen bereiken, beslist de provincie op welke gebieden de voor Binnenveld benodigde extra ha's in mindering worden gebracht.

2. Realisatie

- a. Voor de totale opgave ("EHS 2018" en "groene contour") werkt de provincie een realisatiestrategie uit in overleg met de ondertekenende partijen en de gebiedscommissies.

De volgende onderdelen maken in ieder geval onderdeel uit van de realisatie van de "EHS 2018":

- o (verbetering van) de instrumenten om tot realisatie van de EHS in 2018 te komen (verwerving en inrichting resp. realisatie door derden via particulier en/of agrarisch natuurbeheer);
- o koopplicht en volledige schadeloosstelling;
- o (verbetering van de) kwaliteit van gebieden;
- o de inzet van ruilgrond.

In de realisatiestrategie zal de provincie voorts aandacht besteden aan:

- o het ontwikkelen van arrangementen voor realisatie van nieuwe natuur, voor agrarisch natuurbeheer, groenblauwe diensten binnen de groene contour;
- o in de Provinciale Ruimtelijke Structuurvisie op te nemen regels over natuurcompensatie;
- o mogelijkheden om inrichtings- en (vooral) structurele beheerskosten te beperken;
- o onderzoeken mogelijkheden verduurzaming van Agrarisch Natuurbeheer;
- o inzet van landbouwstructuurversterking, mede om win-win-situaties te creëren door combinatie daarvan met EHS.

De provincie werkt aan een realisatie van alle opgaven in het landelijke gebied. Deze realisatiestrategie betreft naast de realisatie van de EHS (incl. inrichting en beheer) ook andere opgaven in de Agenda Vitaal Platteland en wordt daarom ontwikkeld in het kader van de herijking van die agenda.

- b. Partijen evalueren jaarlijks de voortgang van de realisatie van de "EHS 2018" (en van gebieden in "groene contour") en bezien daarbij of er aanleiding is om de bij dit akkoord behorende tabel (bijlage 1) en kaart en het daarbij in ha's aangegeven oppervlak als EHS aan te passen. Aanleidingen kunnen onder meer zijn gelegen in problemen bij de realisatie van gebieden in de EHS 2018. Bij zo'n aanpassing kunnen betreffende gebieden, of delen ervan, een andere aanduiding in bijlage 1 en op de bij dit akkoord horende kaart krijgen, met dien verstande, dat de totale omvang van de gebieden, die als "EHS 2018" zijn aangegeven, ongewijzigd blijft. De gebiedscommissies worden bij de evaluatie en de eventuele aanpassing van tabel en kaart betrokken.

3. Provinciale Ruimtelijke Structuurvisie en Provinciaal Natuurbeheersplan

- a. Gedeputeerde Staten ("GS") leggen in het ontwerp voor de Provinciale Ruimtelijke Structuurvisie en in het ontwerp-Natuurbeheersplan de herijkte EHS en de groene contour vast alsmede de kaders voor het ruimtelijke instrumentarium, waarmee natuur in de groene contour gerealiseerd kan worden. De nog te realiseren oppervlakte nieuwe natuur binnen de EHS wordt in omvang beperkt, op basis van de in bijlage 1 en op de bij dit akkoord horende kaart opgenomen restanttaakstellingen en de onder "De herijkte opgave" gemaakte afspraken;
- b. Bij de uitwerking van de bij dit akkoord horende tabel (bijlage 1) en kaart ten behoeve van de Provinciale Ruimtelijke Structuurvisie kan, bij gebleken overeenstemming daarover in de

- gebiedscommissie, binnen het werkgebied van die gebiedscommissie een beperkt aantal ha's worden uitgewisseld tussen gebieden met de aanduiding "groene contour" en gebieden met de aanduiding "te ontgrenzen EHS", met dien verstande, dat de totale omvang van de gebieden met die aanduidingen binnen het werkgebied van die gebiedscommissie ongewijzigd blijft.
- c. GS stemmen de concrete begrenzing van gebieden in de nabijheid van de provinciegrenzen af met de colleges van GS van Noord-Holland, Zuid-Holland resp. Gelderland.

4. Overige afspraken

- a. Dit akkoord heeft geen betrekking op de ontwikkeling van projecten in het kader van Recreatie om de Stad ("RodS"). In een afzonderlijke herijking van de RodS-opgave maken bij de realisatie van RodS betrokken partijen nadere afspraken over de wijze waarop bij de uitwerking van de herijkte EHS invulling gegeven kan worden aan de recreatiebehoefte van de inwoners van de provincie;
- b. De provincie spant zich in om de afspraken inzake de opgave "EHS nieuwe natuur 2018" vast te leggen in de met het Rijk over de herijking van de EHS te maken afspraken. Indien het niet mogelijk blijkt om tot passende afspraken te komen treden Partijen in overleg met als inzet om, ondanks tekorten in de van het Rijk verkregen financiering, toch ca 1500 ha EHS nieuwe natuur, overeenkomstig de afspraken onder "herijkte opgave" te realiseren en daarvoor budget te vinden. Daartoe zullen Gedeputeerde Staten aan Provinciale Staten vragen om een passende financiële voorziening te treffen. Indien de Staten hier niet in voorzien, dan zullen partijen opnieuw in overleg treden.
- c. Voor de als "EHS nieuwe natuur 2018" aangewezen gronden heeft de provincie een koopplicht. De provincie kan besluiten tot tijdelijk intrekken van deze koopplicht, indien het voor de realisatie van "EHS nieuwe natuur 2018" van het Rijk verkregen en anderszins beschikbare budget dreigt te worden overschreden. De provincie neemt hierover niet eerder een besluit, dan nadat zij met Partijen heeft overlegd.
- d. Partijen spreken zich uit de ongewenste externe werking van beschermde natuurmonumenten (Natuurbeschermingswetgebieden) buiten Natura 2000 gezamenlijk aan te kaarten bij de staatssecretaris en deze ongewenste werking landelijk en provinciaal aan te pakken. Partijen maken per beschermd natuurmonument voor het eind van het jaar afspraken over de te nemen maatregelen ten behoeve van de instandhouding en verbetering van die gebieden (herstelstrategie) en anderzijds de opheffing van de externe werking voor ammoniak voor landbouwbedrijven in de omgeving van die gebieden.
- e. GS leggen dit akkoord ter instemming op hoofdlijnen voor aan PS.

Aldus overeengekomen op 9 juni 2011 te Zeist

namens gedeputeerde staten van Utrecht,

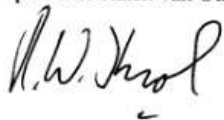

namens LTO-Noord,



namens Natuur en Milieufederatie Utrecht,

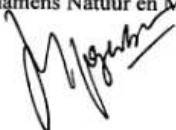

namens Vereniging Natuurmonumenten,



namens Utrechts Particulier Grondebezit,

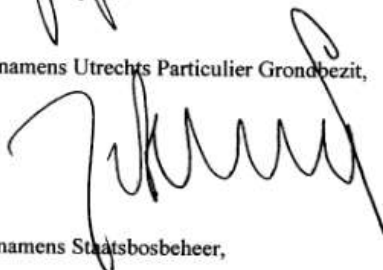

namens de Agrarische Natuurverenigingen in Utrecht van Veelzijdig Boerenland,



namens Staatsbosbeheer,



namens Stichting Landschap Erfgoed Utrecht,



namens Stichting Het Utrechts Landschap,



namens Reconstructiecommissie Gelderse Vallei/Utrecht-Oost,

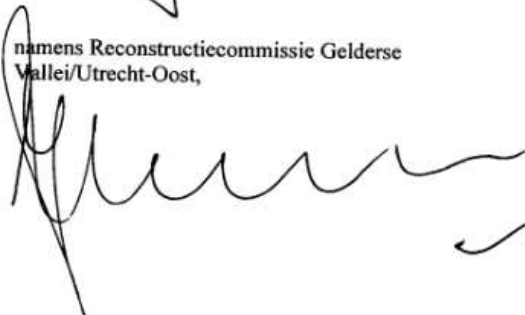

Bijlage 2: Tabel verdeling hectares Akkoord van Utrecht

Nummer	Gebiedsnaam	EHS 2018	Groene contour	Te ontgrenzen
DV 01	Botshol-Nellestein		78	
DV 02	Groot-Mijdrecht Noord	207	0	41
DV 03	Groot-Mijdrecht Zuid	159	0	
DV 04	Groot Wilnis Vinkeveen	150	-17	
DV 05	Bovenlanden	100	0	26
DV 06	Westboog		316	137
DV 07	Meije	19	0	
DV 08	Bodegraven-Noord		100	
DV 09	EVZ de Venen (buiten GWV)	2	61	25
EL 01	Eemland nieuwe natuur		84	
EL 02	Eemland EVZ		34	51
GV 01	Barneveldse Beek	20	20	
GV 02	De Boom - Groot Zandbrink	100	57	29
GV 03	GV groene lint midden		75	
GV 04	Schoolsteegse Bosjes	20	35	
GV 05	Langsteegse Bos		99	
GV 06	De Boom - Geerestein		88	
GV 07	Den Treek	84	43	
GV 08	Valleikanaal		16	20
GV 09	Luntersche Beek	6	27	40
GV 10	Meeuwenkampje	10	63	
GV 11	Laan - Emminkhuizenberg		35	79
GV 12	Laarserberg e.o.		50	15
GV 13	Binnenveld	10	129	
GV 14	Flanken Heuvelrug		148	90
GV 15	GV overig		18	
KR 01	Groenraven-Oost	36	69	
KR 02	Amelisweerd - Vechten		102	0
KR 03	Kromme Rijn	5	35	
KR 04	Langbroekerweteringgebied	65	69	
KR 05	KR nieuwe natuur overig		16	16
KR 06	KR evz		0	11
UH 01	Laagte van Pijnenburg		62	
UH 02	Soesterveen e.o.		68	
UH 03	Utrechtse Heuvelrug		194	
UVW 01	Vecht e.o.		64	30
UVW 02	Venen - Bethunepolder		96	
UVW 03	Mijnden		37	
UVW 04	Tienhoven, Molenpolder e.o.	130	-33	
UVW 05	Bethunepolder	108	0	
UVW 06	Nijenrode - Oud Zuilen		51	
UVW 07	Noorderpark Oost		13	
UW 01	Blauwe kamer Palmerwaard / Uiterwaarden nabij		0	
UW 02	Rhenen	10	0	
UW 03	Elster Buitenwaard	105	0	
UW 04	Amerongse Bovenpolder	10	0	
UW 05	Domswaard		9	

Nummer	Gebiedsnaam	EHS 2018	Groene contour	Te ontgrenzen
UW 06	Lunenburger Waard		23	
UW 07	Boscherwaarden		82	
UW 08	Schalkwijker Buitenwaard		58	
UW 09	Steenwaard		29	
UW 10	Honswijker Waard		12	
UW 11	Ruimte voor de Lek	150	17	
UW 12	Gecombineerde uiterwaarden		125	
UW 13	Wielse en Vogelzangse waard		6	
UW 14	Willige Langerakse waard		0	
UW 15	EVZ uiterwaarden		14	
VI 01	Autena en Bolgerijen		47	
VI 02	Zoekgebied Vianen		0	8
ZW 01	Linschoten e.o.		0	48
ZW 02	Hollandse IJssel		123	62
ZW 03	Haarzuilens e.o.		17	13
ZW 04	Willeskop		39	
ZW 05	EVZ Lopikerwaard		0	17
	Nog te begrenzen		0	742
TOTAAL		1506	2999	1500

De indeling van de gebieden staat weergegeven op kaartbijlage 2.

Bijlage 3: Cijfers begroting 2016

Indicatoren voor provinciale prestaties								
Naam indicator	Omschrijving	Streef waarde	2014 werkelijk	2015	2016	2017	2018	2019
Behouden en ontwikkelen bestaande natuurwaarden en ontwikkelen samenhangend stelsel van natuurgebieden	Verwerving/ functie-verandering nieuwe natuur ¹	1.506 a ² h	230	325 ha	400 ha	500 ha	700 ha	825 ha
Behouden en ontwikkelen bestaande natuurwaarden en ontwikkelen samenhangend stelsel van natuurgebieden	Inrichting nieuwe natuur ¹	4.506 ha ²	320	820 ha	1.000 ha	1.200h a	1.400 ha	1.600 ha
Behouden en ontwikkelen bestaande natuurwaarden en ontwikkelen samenhangend stelsel van natuurgebieden	Te realiseren ecoducten over provinciale wegen ¹	3	2	2	2	2	3	3
Bodemdaling veenweidegebieden beperken	Hogere grondwaterstanden realiseren in het veengebied ¹	1.500 ha	0	500 ha	800 ha	1.200 ha	1.500 ha	1,800 ha

¹ Cumulatief vanaf 2012

² In 2027

Kaartbijlagen

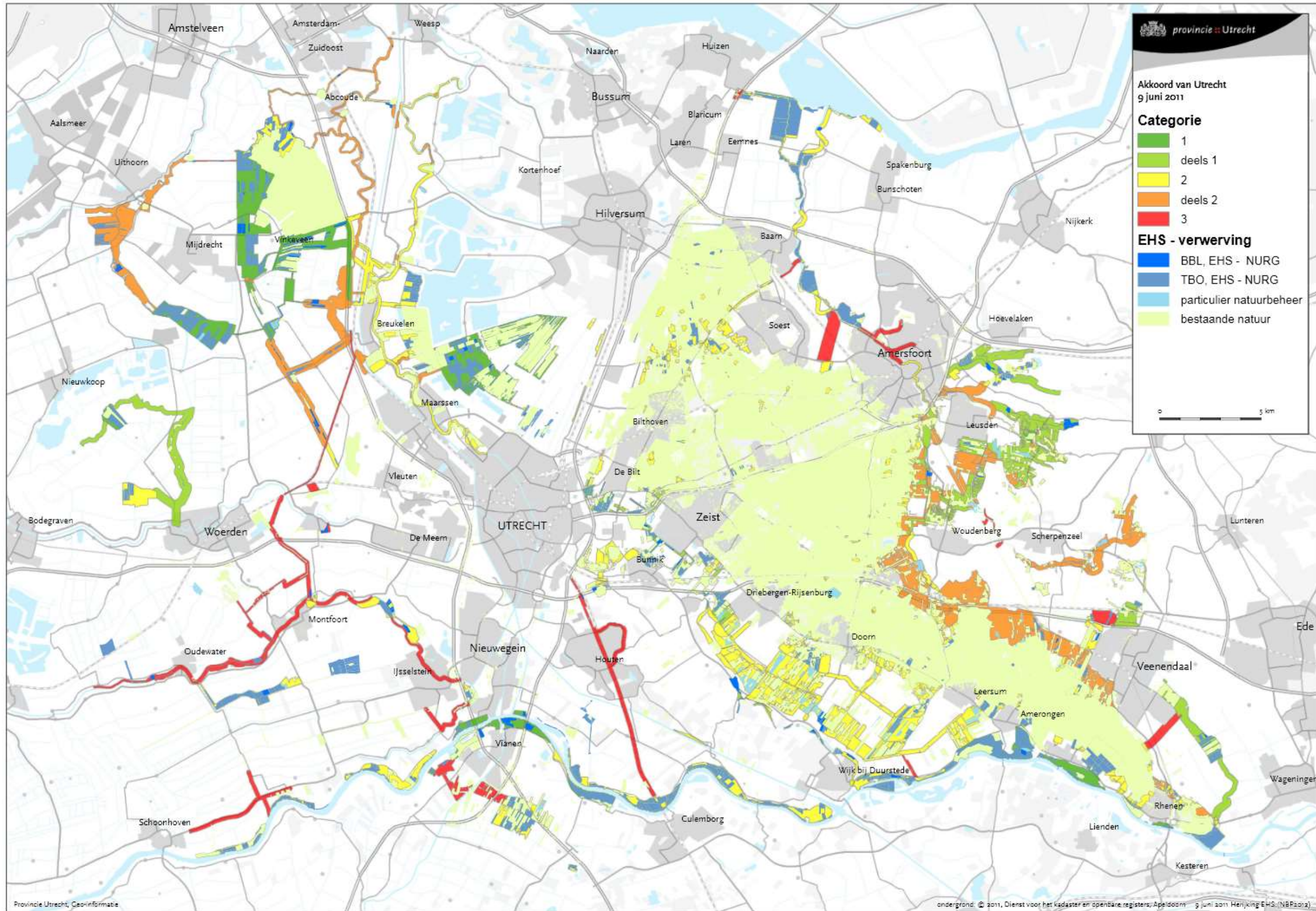

Kaart 1: Akkoord van Utrecht

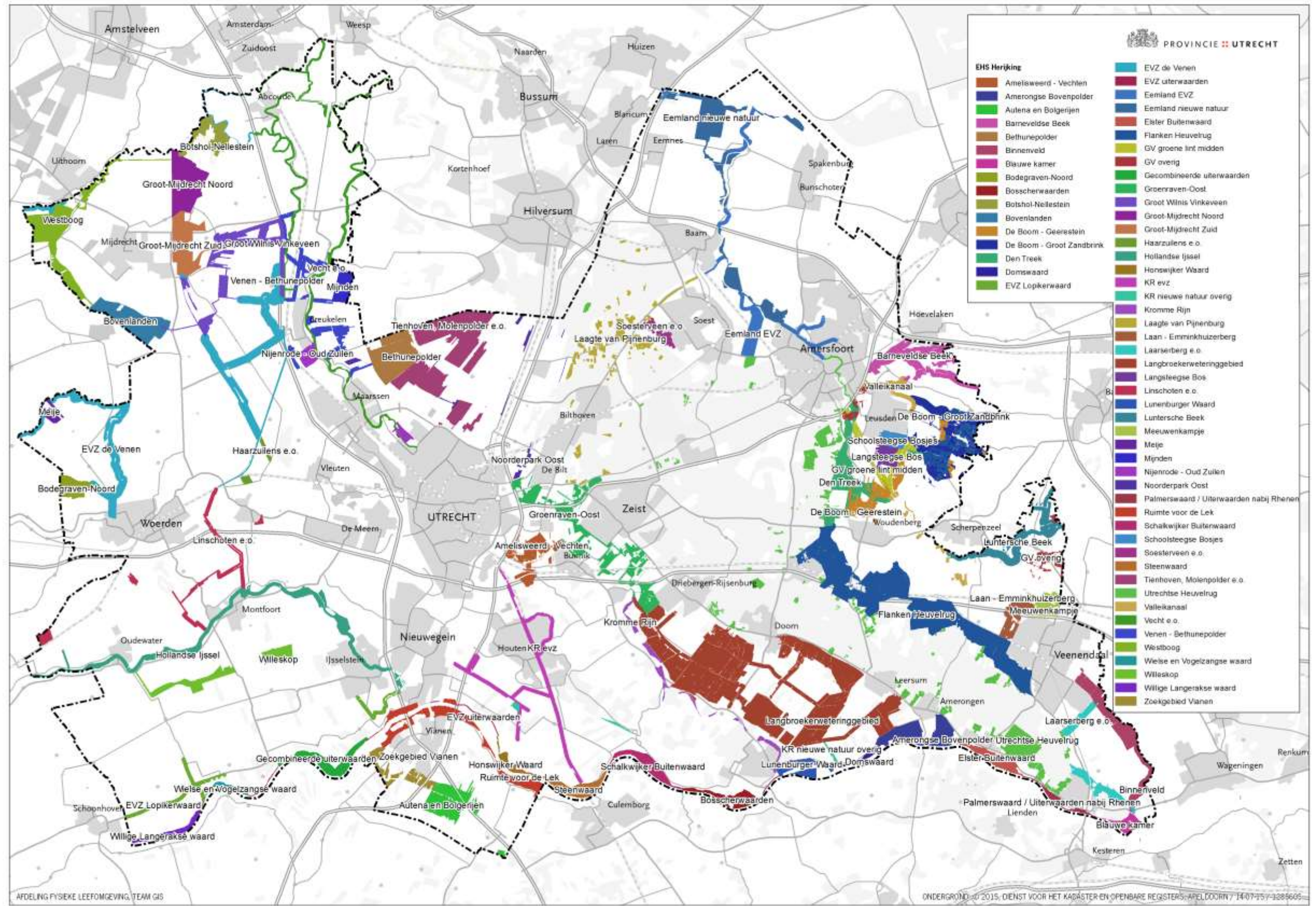

Kaart 2: Gebiedsindeling Akkoord van Utrecht

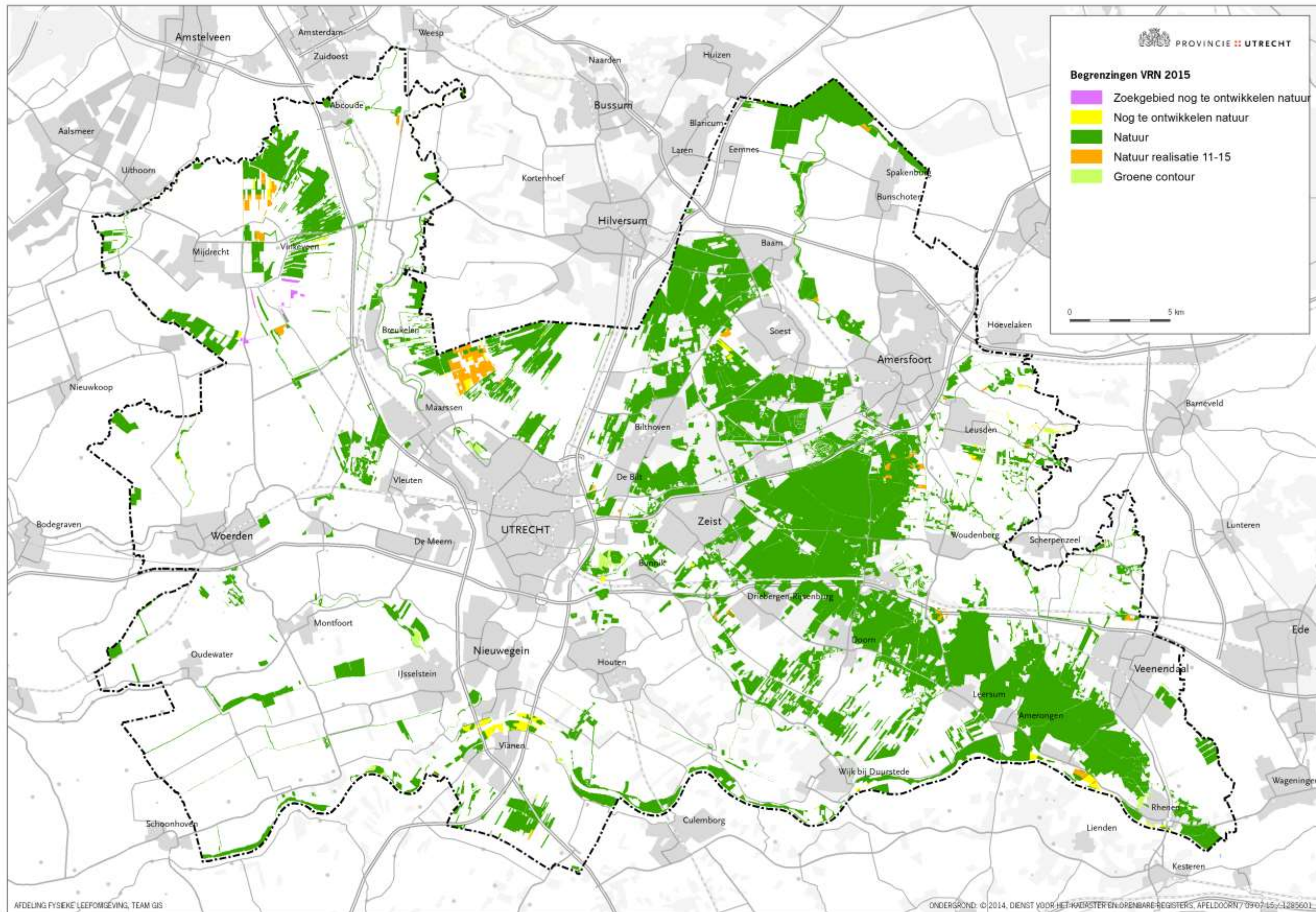

Kaart 3: Begrenzings conform Natuurbeheerplan 2015

De begrenzing "Realisatie 2011-2015" betreft gronden die in het Natuurbeheerplan 2011 nog als nieuwe natuur begrensd waren en die in het Natuurbeheerplan 2015 reeds als Natuur begrensd zijn.

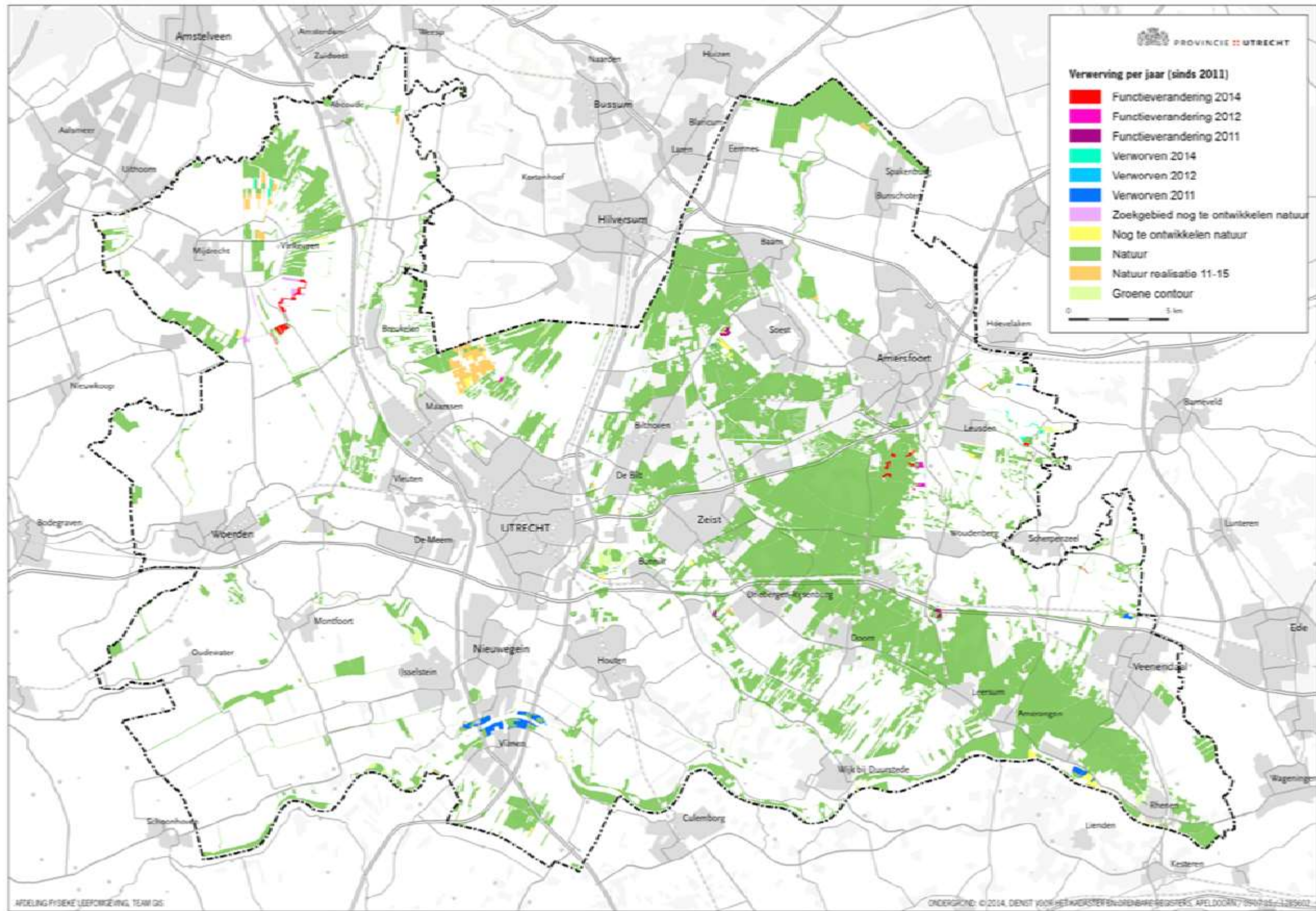

Kaart 4: Resultaten verwerving/functieverandering

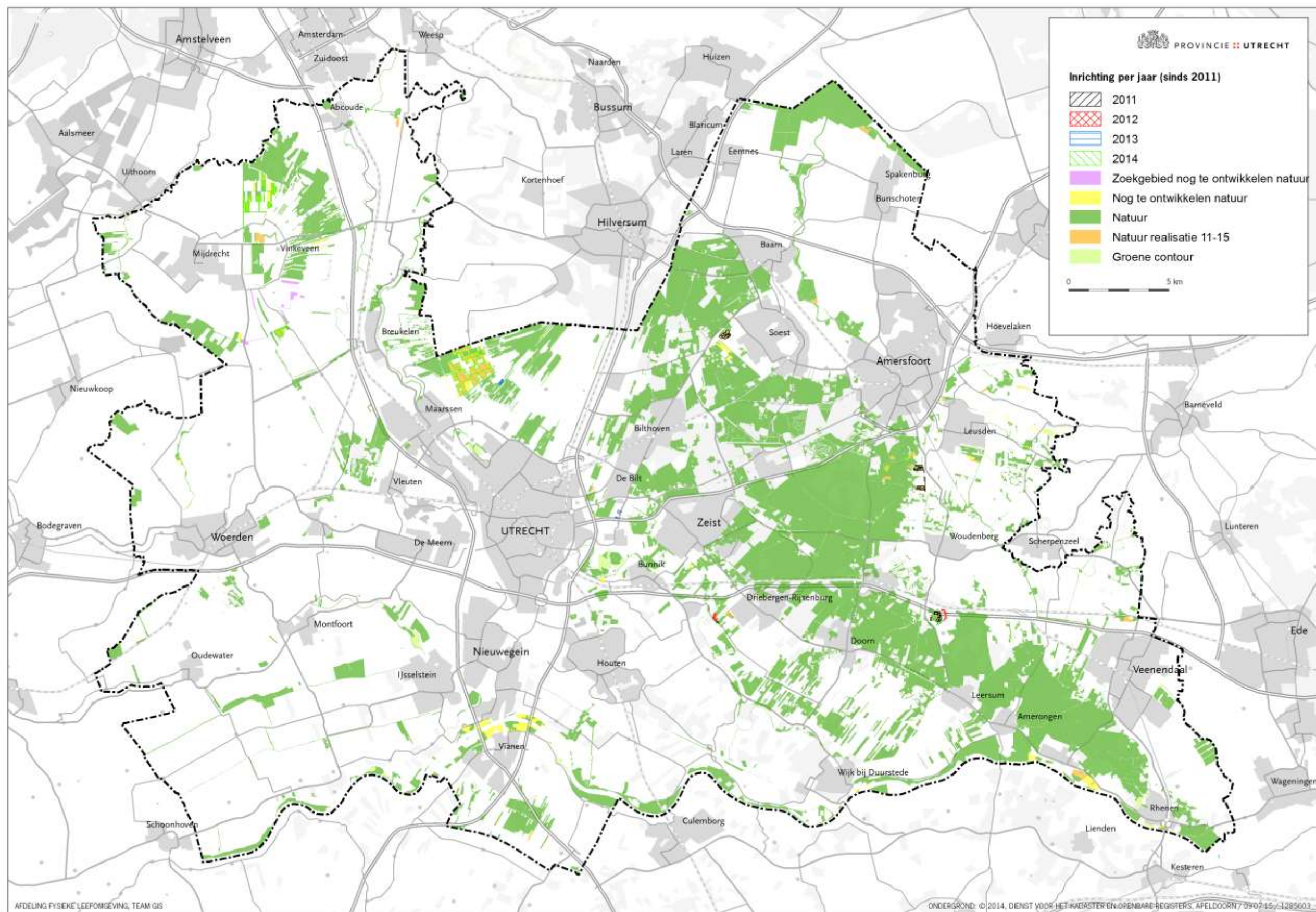

Kaart 5: Resultaten inrichting



Kaart 6: Gronden in beheer binnen natuurterreinen.