

Transitie recreatieschappen: stukken t.b.v. de digitale bijeenkomst voor raads- en statenleden
(dinsdag 30 november 2021, van 19.30 tot 21.00 uur en op woensdag 8 december 2021, van 19.30 tot
21.00 uur)

In dit document treft u de stukken aan voor de deelnemers Plassenschap Loosdrecht:

- Aanbiedingsbrief Toekomstige organisatie voor Plassenschap Loosdrecht
- Voorstel Toekomstige samenwerking recreatietaken en opheffing RMN
- Bijlage 1. Intentieovereenkomst SBB
- Bijlage 2. Concept liquidatieplan RMN



PLASSENSCHAP LOOSDRECHT

● **TELEFOON**
030 297 40 00

● **POSTADRES**
Postbus 8058
3503 RB Utrecht

● **BEZOEKADRES**
Archimedeslaan 6
3584 BA Utrecht

● **ONLINE**
www.recreatiemiddennederland.nl
info@recreatiemiddennederland.nl

● **FINANCIEEL**
IBAN NL68 BNGH 0285012290
BIC BNGH NL2G
BTW NL804162591B01
KvK 52394832

Aan:
de deelnemers van Plassenschap Loosdrecht
de gemeenteraden, de provinciale staten en colleges van B&W en GS

Onderwerp: Toekomstige organisatie voor Plassenschap Loosdrecht

Utrecht, 15 november 2021

Geachte deelnemer,

Hiermee informeren wij u over de voortgang van het proces om te komen tot een nieuwe toekomstige samenwerking voor de recreatieschappen. Door de Plassenraad is in de vergadering van 1 november 2021 een keuze gemaakt voor een nieuwe organisatiestructuur voor het Plassenschap Loosdrecht e.o. Het betreft een wijziging van de bestaande samenwerking door het aangaan van een nieuwe organisatiestructuur. De bestaande gemengde duale gemeenschappelijke regeling zal worden omgevormd tot een bedrijfsvoeringsorganisatie die de taakuitvoering via dienstverleningsovereenkomsten (DVO's) uitbesteed aan nieuwe uitvoerende partijen. Hiermee wordt ingezet op verlaging van de bestuurlijke druk en overhead. Voorgesteld wordt door te gaan als bedrijfsvoeringorganisatie. Aan u als deelnemer van het schap wordt gevraagd een besluit te nemen om hiermee in te stemmen. Wij ontvangen uw reactie graag voor rond 1 februari 2022.

Digitale bijeenkomst voor raads- en statenleden

Om de raads- en statenleden mee te nemen in het proces en uitleg te geven over de stukken en de daarin verwoorde keuzes zullen er twee bijeenkomsten van de Raads- en Statenklankbordgroep via Teams worden gehouden. Daarin is er gelegenheid om vragen te stellen.

De bijeenkomsten worden gehouden op **dinsdag 30 november 2021, van 19.30 tot 21.00 uur** en op **woensdag 8 december 2021, van 19.30 tot 21.00 uur**.

Wij nodigen u uit om bij één van deze digitale informatiebijeenkomsten aanwezig te zijn. De link met de inloggegevens zullen aan de griffies worden toegezonden.

Context

In 2019 is geconstateerd dat de situatie bij de Recreatie Midden Nederland (RMN) zorgelijk is. De bedrijfsvoering van RMN was niet in control en de kosten liepen op. In het daaropvolgend proces is door Bureau Berenschot geconcludeerd dat er ook meer duidelijkheid nodig is over de basis voor samenwerking. Concreet: duidelijkheid van de deelnemers aan de schappen over doel, nut en noodzaak van de samenwerking.

Eind 2020 hebben de besturen van de schappen richtinggevende uitspraken gepresenteerd voor de toekomstige samenwerking binnen de schappen en daarbij aangegeven dat er geen draagvlak meer

is voor het voortbestaan van RMN. De deelnemers van het schap hebben hierop begin 2021 instemmend gereageerd, met enkele aanvullende aandachtspunten. Vanaf begin dit jaar zijn, met ondersteuning van Bureau KokxDeVoogd, gesprekken gevoerd over de invulling van de nieuwe samenwerking. Met veel partijen (intern en extern) is gesproken en alle daaruit voortvloeiende informatie heeft geleid tot het voorstel dat u nu wordt aangeboden.

Korte uitleg beslispunten en onderliggende stukken

Aan de deelnemers is een voorstel met onderliggende stukken aangeboden. Hierbij een korte uitleg van de aangeboden stukken.

Als eerste willen wij de noodzaak van de besluitvorming op dit moment uitleggen. Om de opheffing van RMN op een zorgvuldige wijze mogelijk te maken is het van belang dat er duidelijkheid is over de nieuwe samenwerking en de vorm daarvan. De uitvoering van de werkzaamheden moet passen bij de organisatievorm die wordt gekozen. Met de besluitvorming in januari/februari 2022 is het mogelijk om in het voorjaar besluiten te nemen over de liquidatie/opheffing van RMN, zodat ook het personeel een redelijke termijn wordt geboden voor de overgang naar een nieuwe organisatie.

Voorstel Toekomstige samenwerking recreatietaken

In dit voorstel met bijlagen staat de nieuwe samenwerkingsvorm beschreven. Daarin vindt u de motivering voor de samenwerkingsvorm in verschillende onderdelen met consequenties en risico's. Daarin komt ook het financiële aspect aan bod. Het voorstel gaat uit van twee uitvoeringsorganisaties, de gemeente Wijdmeren voor de 'natte' gebieden¹ van het schap en Staatsbosbeheer voor de 'droge' gebieden² van het schap. Met Staatsbosbeheer wordt een intentieovereenkomst afgesloten, zoals hierna nader geduid. De richtinggevende uitspraken van december 2020 worden gevolgd. Voor een samenwerking met de Vinkeveense Plassen, onderdeel van deze uitspraken, is het op dit moment nog niet mogelijk vanwege de complexiteit en onderscheid in karakteristiek. In het voorstel is het door de deelnemers te nemen besluit opgenomen. U wordt gevraagd in te stemmen met de voorgestelde toekomstige organisatievorm. Verder wordt in het voorstel ook ingegaan op het beëindigen van het deelnemerschap van de gemeente Utrecht aan het Plassenschap. De deelnemersbijdrage van de gemeente Utrecht zal gecompenseerd worden door de Provincie Utrecht, zodat er geen financieel nadeel ontstaat voor de andere deelnemers aan het schap.

Intentieovereenkomst tussen de recreatieschappen en Staatsbosbeheer

Staatsbosbeheer wordt gevraagd de uitvoering van een deel van de taken, de 'droge' gebieden, over te nemen. Dit aansluitend bij de vraag die vanuit het Recreatieschap Stichtse Groenlanden is gesteld voor de uitvoering van alle werkzaamheden. Ter kennisneming is bijgevoegd de intentieovereenkomst die met Staatsbosbeheer wordt afgesloten. Hierin wordt het proces beschreven om te komen tot een concrete aanbieding van Staatsbosbeheer om de werkzaamheden voor het schap van RMN over te nemen, waar mogelijk inclusief personeel.

Concept-Liquidatieplan RMN

De bedrijfsvoeringorganisatie RMN is een gemeenschappelijke regeling waarin de dagelijks besturen van de twee recreatieschappen en Gedeputeerde Staten van de provincie Utrecht participeren als deelnemer. Door het bestuur van RMN is aan deze drie deelnemers voorgesteld om de regeling RMN per 31 december 2022 op te heffen. Dit is een jaar later dan eerder is aangegeven omdat het meer tijd kost een nieuwe uitvoeringsorganisatie voor de recreatieschappen te organiseren. Bij de opheffing RMN hoort een liquidatieplan waarin de liquidatie en de daaraan verbonden kosten worden beschreven. Een uitsplitsing van de kosten per deelnemer is in dit plan opgenomen. Inmiddels heeft het bestuur van RMN een concept-liquidatieplan opgesteld en dit ter kennis

1. Onder de 'natte' gebieden wordt verstaan de Loosdrechtse Plassen die vallen onder en behoren bij het zorggebied van het Plassenschap.

2. De 'droge' gebieden zijn: Aa, Bosdijk, Boterwal, De Geer, De Uitweg van Portengen, Oukoperdijk, Veenkade en Zwaan.

gebracht aan de drie deelnemers. Vanwege de financiële consequenties voor het Plassenschap wordt dit concept-plan ook ter kennis gebracht aan de gemeenten en de provincies, die deelnemen aan het schap.

Vervolgproces

Zoals hiervoor aangegeven wordt nu aan u als deelnemer gevraagd in te stemmen met de nieuwe samenwerkingsvorm. Gevraagd wordt om het besluit begin februari 2022 aan ons bestuur kenbaar te maken.

Na het verzamelen van alle besluiten is ons bestuur half februari 2022 in staat de vervolgstappen te zetten. Allereerst wordt een besluit genomen over het opheffen van RMN. Als ook het Recreatieschap Stichtse Groenlanden en Gedeputeerde Staten van de Provincie Utrecht besluiten tot opheffing is het besluit tot opheffing een feit. Dan kan het bestuur van RMN eind februari 2022 een besluit nemen over het liquidatieplan van RMN. De uitvoering van het besluit tot opheffing wordt pas genomen als er een definitieve overeenkomst met een toekomstige beheersorganisaties (de gemeente Wijdmeren en Staatsbosheer) is gesloten.

Voorstel tot wijziging van de gemeenschappelijke regeling

In het voorjaar kunt u de wijziging van de gemeenschappelijke regeling verwachten. Deze zal u worden aangeboden om vast te stellen, zodat vanaf 1 januari 2023 de nieuwe organisatie ook echt vorm kan krijgen.

Uitvoering van de werkzaamheden na 1 januari 2023

Het proces met Staatsbosbeheer over de uitvoering van de werkzaamheden in de 'droge' gebieden zal in juni 2022 leiden tot besluitvorming. Met Wijdmeren zal in dezelfde periode worden overlegd en besluitvorming plaats vinden over de taakuitvoering voor de 'natte' gebieden. Dit zal in nauw overleg tussen de twee gebiedsgemeenten plaatsvinden. Dan zijn alle (financiële) gevolgen inzichtelijk en kan ook gewerkt worden aan de overgang van medewerkers van RMN naar de nieuwe uitvoeringsorganisaties. Hiermee ontstaat een nieuwe situatie en een nieuwe werkelijkheid waarmee de noodzakelijke taakuitvoering voor de recreatiegebieden ook in de toekomst gewaarborgd is.

Namens het dagelijks bestuur van Plassenschap Loosdrecht,

Mw. drs. C.R. Larson
Voorzitter Plassenschap Loosdrecht

Onderwerp	Toekomstige samenwerking recreatietaken en opheffing RMN
Aan	Deelnemers in Plassenschap Loosdrecht e. o
Van	Algemeen bestuur
Datum	1 november 2021
Bijlagen	1. Intentieovereenkomst SBB, 2. Concept liquidatieplan RMN. A. Overzicht huidige situatie recreatieschappen en RMN, B. Onderzochte scenario's, C. Raming incidentele kosten omvorming en verdeling; bijlagen A, B en C zijn ingesloten.

Besluit

Gevraagde besluiten van colleges, raden en staten van de deelnemers, ieder voor zover bevoegd:

1. Instemmen met de voorgestelde toekomstige samenwerkingsvorm, uitgewerkt in paragraaf 4 van onderhavig voorstel.
2. In dat kader:
 - a. Een voorstel tot wijziging van de Gemeenschappelijke regeling Plassenschap Loosdrecht e.o. in lijn met de voorgestelde toekomstige samenwerkingsvorm afwachten.
 - b. Kennisnemen van de voorgestelde organisatorische oplossing voor het Routebureau per 1 januari 2023 en de besluitvorming in het Bestuurlijk Overleg Routebureau op dit punt afwachten, zoals beschreven in paragraaf 2.4.
 - c. Kennisnemen van de intentieovereenkomst (onderzoek) met SBB, opgenomen als bijlage 1, en de uitkomsten van dat onderzoek afwachten.
 - d. Het bestuur van het Plassenschap de ruimte geven om met voortvarendheid aan de slag te gaan met het voorbereiden van de implementatie van de nieuwe samenwerkingsvorm, gericht op realisatie per 1 januari 2023, waarbij u tussentijds op de hoogte wordt gehouden van de vorderingen.
3. Het besluit van het bestuur van het Plassenschap inhoudende opheffing van RMN per 31 december 2022 onderschrijven.
4. In dat kader: kennisnemen van het liquidatieplan RMN, bijgevoegd als bijlage 2, en de daarin opgenomen raming van de financiële consequenties voor het schap en de deelnemers, welke verwerkt zullen worden in de jaarrekeningen 2022/2023 van het schap en het voorstel over de dekking van het aandeel van het schap in deze kosten afwachten.

Ondertekening

Aldus vastgesteld in de vergadering van het Algemeen bestuur, gehouden op 1 november 2021 in digitale vorm.

Voorzitter

Secretaris



Inhoud

Voor u ligt het bestuursvoorstel voor de toekomstige vormgeving van de samenwerking op de recreatie-en gebiedstaken van het huidige Plassenschap Loosdrecht e.o.. Dit voorstel is als volgt opgebouwd:

0. Samenvattende toelichting op de voorstellen
1. Aanleiding
2. Context
3. Scenario's en weging
4. Kernelementen van het voorstel
5. Consequenties
6. Risico's en onzekerheden
7. Planning van het vervolgproces



Samenvattende toelichting op de voorstellen

Onderstaand geven wij een korte samenvattende toelichting op de gevraagde besluiten. Meer informatie vindt u verderop in dit voorstel.

Toelichting bij besluit 1: *Instemmen met de voorgestelde toekomstige samenwerkingsvorm, uitgewerkt in paragraaf 4.*

De samenwerkingsvorm die wordt voorgesteld is schematisch weergegeven in onderstaande afbeelding.

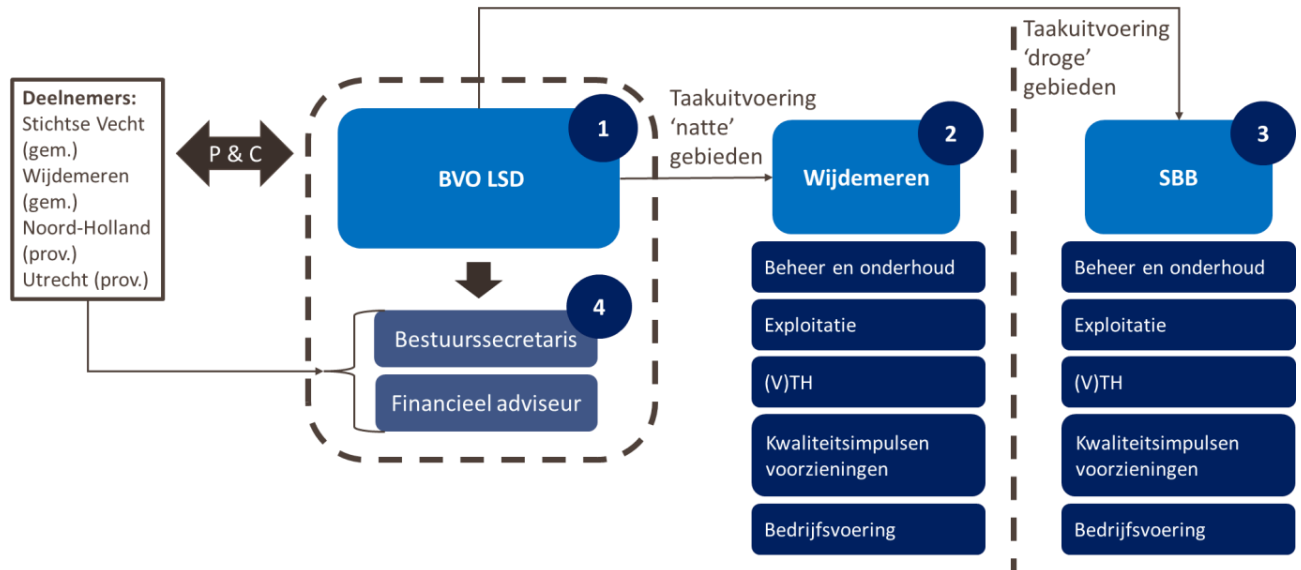

Deze samenwerkingsvorm heeft de volgende kernelementen:

1. De GR blijft in stand, maar wordt omgevormd naar een Bedrijfsvoeringsorganisatie (BVO). De BVO houdt de eigendommen die het nu op het grondgebied van beide gemeenten in het bezit heeft en houdt het eigendom over de materiële activa. Er worden dus geen gebieden aan de samenwerking onttrokken. De belangrijkste reden voor omvorming van de huidige GR naar een BVO is de op uitvoering gerichte aard van de schapstaken in de nabije toekomst. De op de uitvoering gerichte taken van het schap maakt het mogelijk te kiezen voor een 'beleidsarme' BVO met één bestuur. Hierdoor wordt de bestuurlijke drukte aanzienlijk verminderd. Het bestuur houdt zich bezig met het beheer van de eigendommen, het vaststellen van de kaders voor de taakuitvoering (beheer & onderhoud, (V)TH, exploitatie, communicatie en bedrijfsvoering), het sluiten van DVO's met de uitvoerende partijen en het vaststellen van de begroting nadat hierover van de deelnemers een zienswijze is gevraagd. Het bestuur komt in beginsel 2x per jaar bij elkaar. Daarnaast geldt dat er ten aanzien van de VTH-taken geen reden is het schap verordenende bevoegdheden te laten behouden. De samenwerking kent immers maar twee grondgebiedgemeenten die onderling kunnen afstemmen over de APV's en mandaatverlening. Tegelijkertijd houden de raden en staten positie via de P&C-cyclus en kunnen zij betrokken blijven worden bij het werk van het schap, waarmee democratische legitimatie gediend is. Bij dit alles is van belang dat wij ons als bestuur LSD en als deelnemers realiseren dat deze nieuwe samenwerkingsvorm een trendbreuk is met hoe het nu gaat en dus ook om een cultuurverandering binnen de samenwerking vraagt, waar we samen aan moeten werken.

De GR zal als gevolg van deze verandering uit (de stuurgroep van) het Gebiedsakkoord treden, omdat de deelnemers in de GR daarin ook al rechtstreeks participeren. De deelnemers aan de GR nemen de



contractueel vastgelegde financiële verplichtingen van de GR ten aanzien van het Gebiedsakkoord over, zodat deze stap voor het Gebiedsakkoord budgettair neutraal is.

De gemeente Utrecht is voornemens om per 1 januari 2023 uit de samenwerking te treden omdat zij daar geen belangen heeft en zal dus niet gaan deelnemen in de bedrijfsvoeringsorganisatie. In dat kader heeft de gemeente met de provincie afspraken gemaakt over de financiële uitruil in de bijdragen aan het Plassenschap en Stichtse Groenlanden, zodat dit budgettair uitwerkt voor de andere deelnemers. Het AB van het Plassenschap heeft hiermee recent ingestemd.

2. De GR draagt aan Wijdmeren de taakuitvoering op ten aanzien van het beheer & onderhoud, VTH, exploitatie, communicatie en bedrijfsvoering voor wat betreft het 'natte deel' van het grondgebied. Het uitgangspunt hierbij is dat Wijdmeren het bestaande takenpakket van RMN op deze onderdelen en het bijbehorende personeel zo veel mogelijk over neemt.
3. De taakuitvoering van voor de 'droge' delen op het grondgebied van Stichtse Vecht zal op basis van de uitkomsten van het onderzoek worden opgedragen aan Staatsbosbeheer. Door het Recreatieschap Stichtse Groenlanden wordt een intentieovereenkomst aangegaan met Staatsbosbeheer waarmee een onderzoek wordt gestart naar uitvoering door SBB van de taken voor het schap die nu door RMN uitgevoerd worden, de condities die SBB daaraan verbindt en wat het betekent voor het RMN-personeel. Wij zullen hierop als bestuur LSD aanhaken en met Staatsbosbeheer hetzelfde onderzoek doen met betrekking tot de 'droge' gebieden van ons schap. We zullen de intentieovereenkomst – die geen van de partijen bindt aan daadwerkelijke opdrachtverlening – mee ondertekenen voor de 'droge' delen van LSD.
4. Het bestuur van de GR wordt ondersteund door een bestuurssecretaris en financieel adviseur. Deze functionarissen worden ingeleend bij de provincie Utrecht, zodat het schap niet hoeft op te treden als werkgever.

Toelichting bij besluit 2:

a. Een voorstel tot wijziging van de Gemeenschappelijke regeling in lijn met de voorgestelde toekomstige samenwerkingsvorm afwachten.

Op basis van een besluit over de toekomstige samenwerkingsvorm (besluit onder 1) is wijziging van de huidige tekst van de Gemeenschappelijke regeling nodig naar de BVO. In deze wijziging wordt de voorgenomen uittreding van de gemeente Utrecht uit het Plassenschap meegenomen. De deelnemers ontvangen in de eerste helft van 2022 een voorstel tot wijziging van de huidige tekst van de GR met het verzoek daarover voor het zomerreces een besluit te nemen. De gewijzigde GR in de vorm van de BVO kan dan per 1 januari 2023 in werking treden.

b. Kennisnemen van de voorgestelde organisatorische oplossing voor het Routebureau per 1 januari 2023 en de besluitvorming in het Bestuurlijk Overleg Routebureau op dit punt af te wachten, zoals beschreven in paragraaf 2.4.

Het Routebureau is nu organisatorisch ondergebracht bij RMN. Dat kan niet meer nu RMN wordt opgeheven. De provincie is bereid het Routebureau organisatorisch onder te brengen in de provinciale organisatie en de betrokken medewerkers van RMN over te nemen om zo frictiekosten te voorkomen. Deze overname zal niet leiden tot een hogere structurele bijdrage voor de Utrechtse gemeenten. In de recent uitgevoerde evaluatie van het Routebureau wordt als alternatief genoemd dat het Routebureau wordt ondergebracht bij een aparte stichting. Deze evaluatie wordt eind november 2021 besproken in het Bestuurlijk Overleg Routebureau, waarin alle gemeenten die deelnemen in het schap ook participeren. Mocht er over een andere oplossing niet tijdig uitsluitel zijn, dan wordt het Routebureau ondergebracht bij de provincie Utrecht. Zie verder paragraaf 2.4.



c. Kennisnemen van de intentieovereenkomst (onderzoek) met SBB en de uitkomsten van dat onderzoek afwachten. Zie bijlage 1.

Wij zullen een intentieovereenkomst 'onderzoek' sluiten met Staatsbosbeheer voor de 'droge' gebieden van Stichtse Vecht. Op basis van deze intentieovereenkomst wordt samen met het recreatieschap Stichtse Groenlanden een onderzoek gestart naar de uitvoering door SBB van de taken voor het schap die nu door RMN uitgevoerd worden voor deze 'droge' gebieden, de condities die SBB daaraan verbindt en wat het betekent voor het RMN-personeel. Deze intentieovereenkomst schept geen verplichtingen van ons schap tegenover SBB, anders dan dat we ons gezamenlijk inspannen om binnen de afgesproken termijn een adequaat onderzoeksresultaat op te leveren als basis voor de besluitvorming die daarna volgt. Wij streven ernaar dit gezamenlijke onderzoek voor 1 juni 2022 af te ronden en op basis van de uitkomsten daarvan in ons bestuur voor 30 juni 2022 een besluit te nemen over het aangaan van de samenwerking met SBB.

d. Het bestuur van het Plassenschap de ruimte geven om met voortvarendheid aan de slag te gaan met het voorbereiden van de implementatie van de nieuwe samenwerkingsvorm, gericht op realisatie per 1 januari 2023, waarbij u tussentijds op de hoogte wordt gehouden van de vorderingen.

Indien u akkoord gaat met het voorstel voor de nieuwe samenwerking, pakken wij als bestuur van het Plassenschap de voorbereiding van de implementatie met voortvarendheid op, zodat de omvorming op 1 januari 2023 gereed is. Prioriteit heeft de uitwerking van de afspraken met de gemeente Wijdemeren over de taakuitvoering op de 'natte gebieden' en het onderzoek met Staatsbosbeheer voor de 'droge gebieden'.

Toelichting bij besluit 3: Onderschrijven van het besluit van het bestuur van het Plassenschap tot opheffing van RMN per 1 januari 2023, zoals opgenomen in paragraaf 2.3.

Het Plassenschap is een van de drie deelnemers in de BVO RMN. Wij hebben als bestuur van het Plassenschap ingestemd met het voorstel van het bestuur van RMN om RMN per 31 december 2022 op te heffen. Dit is geheel in lijn met de richtinggevende besluiten die begin 2021 in het bestuur van het Plassenschap met steun van de deelnemers genomen zijn.

Toelichting bij besluit 4: In dat kader, kennisnemen van het concept liquidatieplan RMN en de daarin opgenomen raming van de financiële consequenties voor het schap en de deelnemers, welke verwerkt zullen worden in de jaarrekening 2022/2023 van het schap. Zie bijlage 2.

Het concept liquidatieplan is aan ons bestuur voor een reactie toegestuurd door het bestuur van RMN. In dit plan worden de liquidatiekosten geraamd op € 1,25 miljoen. Het betreft voornamelijk personele en contractuele kosten, die mede volgen uit de wens de BVO slank en doelmatig in te richten. Daarvoor moet de overhead worden beperkt; dat verhoogt de incidentele liquidatiekosten. Volgens de geldende verdeelsleutel komt hiervan € 0,39 miljoen voor rekening van ons schap. Deze kosten worden verantwoord in de jaarrekening 2022 van ons schap en de liquidatieverantwoording van RMN (in 2023). Aangezien RMN en het schap zelf niet over voldoende middelen beschikken om deze eenmalige kosten integraal te dragen zullen wij als bestuur LSD hiervoor volgend jaar en/of in 2023 een beroep moeten doen op de deelnemers. Hiervoor volgt te zijner tijd een separaat voorstel in de vorm van een begrotingswijziging. Uit bijlage 4 van het liquidatieplan RMN blijkt wat dit betekent voor de individuele deelnemers in SGL en LSD. De liquidatiekosten zijn beïnvloedbaar naar gelang de schappen of de toekomstige uitvoerders van taken die nu bij RMN zijn belegd, personeel van RMN over nemen. Al onze inzet is daarop gericht, zowel uit sociale als uit financiële overwegingen. Wij streven er naar hiermee het aandeel in de liquidatiekosten voor ons schap en zijn deelnemers naar beneden te kunnen bijstellen.



1. Aanleiding: koers richting een nieuwe samenwerking

1.1 Functioneren RMN

In 2019 is door de besturen van Plassenschap Loosdrecht e.o. en Recreatieschap Stichtse Groenlanden geconstateerd dat de situatie bij RMN hen zorgen baart. Eerder (2018) was door KokxDeVoogd een organisatiescan van RMN uitgevoerd met als belangrijke aanbevelingen de inrichting van de bedrijfsvoering grondig te herzien, het bestuur meer in de eigenarenrol te brengen en het ambtelijk opdrachtgevend systeem van de deelnemers te professionaliseren en uit de stuurlijn binnen RMN te halen. In de periode hierna is door RMN bij de deelnemers van beide schappen weinig vertrouwen gewekt dat de situatie zich zou verbeteren. De schapsbesturen, en daarmee hun deelnemers, zagen hun lasten voor RMN stijgen door kostenoverschrijdingen in de bedrijfsvoering van RMN maar kregen geen grip op de precieze oorzaken en waren bezorgd dat de lasten structureel zouden stijgen. Adequate maatregelen bleven naar hun gevoel binnen RMN uit.

Vanwege de toenemende onvrede over deze situatie heeft het RMN-bestuur de directeur verzocht om haar deelnemers (Provincie Utrecht, Recreatieschap Stichtse Groenlanden en Plassenschap Loosdrecht e.o.) mee te nemen in de problematiek en dit uit te werken in een plan van aanpak voor verbetering. Het rapport 'RMN in transitie' (2020) van RMN voorzag niet in werkbare oplossingen. In het rapport 'Organisatie van de recreatietaken in Midden Nederland' (2020) van Bureau Berenschot werd de conclusie getrokken dat er meer duidelijkheid nodig is over de basis voor samenwerking onder de deelnemers van RMN, de twee schappen en de provincie. En dat er duidelijkheid nodig is van de deelnemers aan de schappen over doel, nut en noodzaak van de samenwerking, omdat daarover geen eenduidig beeld bestond.

1.2 Richtinggevende uitspraken over andere samenwerkingsvorm

In het najaar van 2020 spraken de Dagelijks Besturen van Plassenschap Loosdrecht e.o. en Recreatieschap Stichtse Groenlanden elkaar over de toekomst van de uitvoeringsorganisatie Recreatie Midden Nederland (RMN). Door beide schappen werd een Bestuurlijke Begeleidingsgroep opgericht die uit de gesprekken richtinggevende uitspraken destilleerde, zoals opgenomen in de memo '*Besluitvorming over richtinggevende uitspraken voor vervolgstappen nieuw organisatie recreatietaken Midden Nederland*' van 7 december 2020. Deze uitspraken zijn onderschreven door de besturen van SGL en LSD.

Voor RMN:

- Het voornemen uit te spreken om Bedrijfsvoeringsorganisatie RMN op te heffen. (...) Als streefdatum voor de liquidatie te opteren voor 1 januari 2022.

Voor Plassenschap Loosdrecht e.o.:

- Het uitwerken van een samenwerking binnen het schap op basis van centrumconstructie waarbij de gemeente Wijdemeren als opdrachtnemer kan optreden voor beheer en onderhoud en toezicht en handhaving van de gebieden.
- Het laten vervallen van de verordende bevoegdheid en de nautische bevoegdheid voor de plassengebieden om deze toe te wijzen aan de gemeente Wijdemeren (als opdrachtnemer van de samenwerking) en hierover advies in te winnen.
- Een verkenning uitvoeren naar scheiding van de zogenaamde 'natte' en 'droge' taken van het Plassenschap.
- Nader verkennen of samenwerking met de Vinkeveense plassen mogelijk is en op welke termijn.



1.3 Reacties van deelnemers op richtinggevende uitspraken

Aan de deelnemers van LSD (de 3 gemeenten en twee provincies) is gevraagd in te stemmen met de richtinggevende uitspraken en hier zo nodig inhoudelijk op te reageren. Op basis van deze reacties werd door ons bestuur geconstateerd dat de richtinggevende uitspraken door de deelnemers in essentie werden onderschreven. Daarnaast werd duidelijkheid gewenst over de financiële meerwaarde van de nieuwe vormgeving van de samenwerking, over de relatie tussen opdrachtgever en opdrachtnemer voor de uitvoering, over gemeenschappelijk eigendom en over de inspraak van raden en staten.

1.4 Doorlopen proces vanaf 15 februari 2021

Op basis van de reacties van de deelnemers heeft de Bestuurlijke Begeleidingsgroep, die zoals gezegd mede door ons is ingesteld voor de begeleiding van de transitie, de volgende opdracht geformuleerd:

‘Ontwerp het bestuurlijke en ambtelijke proces voor het tot stand brengen van een nieuwe organisatie voor de recreatietaken in het gebied van de huidige recreatieschappen, bereid de noodzakelijke besluitvorming voor en geef indien gewenst leiding aan de uitvoering van de besluiten (implementatie).’

Voor het uitvoeren van deze opdracht is een extern bureau aangezocht.

Sinds 15 februari 2021 zijn wij als bestuur intensief bezig geweest met de zoektocht naar een goede samenwerkingsvorm. Op basis van een inventarisatie van de taken die RMN nu uitvoert zijn gesprekken gevoerd met de Ambtelijke en Bestuurlijke Begeleidingsgroep om te komen tot scenario's voor de toekomstige samenwerking.

De scenario's die voor de toekomstige samenwerking in LSD zijn opgesteld – deze worden toegelicht in paragraaf 3 – hadden allemaal het doel een alternatief te bieden voor de complexe governance-structuur van de huidige samenwerking. Onder het motto: eenvoudiger, eenduidiger, efficiënter en met minder bestuurlijke drukte. De huidige samenwerking kent immers een 'dubbele GR' – te weten: de GR LSD als één van de drie eigenaren van RMN en de GR RMN zelf. Door het opheffen van de constructie met een dubbele GR ontstaat er een directe relatie tussen de deelnemers en de organisatie die de recreatietaken uitvoert en krijgen de deelnemers van het Plassenschap bestuurlijke grip op deze taakuitvoering.

Een van de richtinggevende uitspraken was te opteren voor de opheffing van RMN per 1 januari 2022. Dit is het uitgangspunt geweest, maar onder meer door de tijd die het inzichtelijk krijgen van financiën en taakomvang van RMN ten behoeve van de schappen vergde en de tijd die de schappen nodig bleken te hebben voor de heroverweging van hun samenwerkingsvorm is deze datum niet haalbaar gebleken. Op dit moment wordt daarom uitgegaan van liquidatie van RMN per 31 december 2022. Dat vereist nog wel een forse inspanning.

Bij het uitwerken van de scenario's ontstond gaandeweg ook het inzicht dat ook niet alle andere richtinggevende uitspraken even goed gevolgd konden worden. Wij lichten dat in paragraaf 3 van dit voorstel toe. Wij hebben gezocht naar de best passende alternatieve samenwerkingsvorm die aan bovenstaand doel beantwoordt. Zoals in paragraaf 3 nader wordt toegelicht zijn wij uitgekomen op een samenwerkingsvorm waarbij GR LSD wordt omgevormd naar een BVO, de taakuitvoering voor de 'natte gronden' wordt belegd bij Wijdemeren en voor de 'droge gronden' bij Staatsbosbeheer – waarbij met beide partijen een DVO wordt gesloten.

Wij zijn nu zo ver met het uitwerken van het nieuwe samenwerkingsmodel dat wij u onderhavig voorstel voor een besluit aan u als deelnemers kunnen voorleggen. Daarbij streven wij ernaar, conform de wens van veel deelnemers, over de nieuwe samenwerkingsvorm voor LSD vóór de gemeenteraadsverkiezingen van 16 maart 2022 gezamenlijk een onomkeerbaar besluit te nemen.



2. Context: Samenhang met traject LSD en opheffing RMN

2.1 Duiding van de samenhang

Het proces om te komen tot een toekomstbestendige samenwerkingsvorm op de recreatietaken kent vier belangrijk onderdelen. Dat zijn naast het traject Plassenschap Loosdrecht e.o., het traject Recreatieschap Stichtse Groenlanden, het traject RMN en het traject Routebureau. In bijlage A wordt de huidige constructie en de relatie tussen deze vier onderdelen nader toegelicht.

Deze onderdelen hebben allemaal een eigen dynamiek en er zijn voor een belangrijk deel ook andere deelnemers bij betrokken. De verbindende schakel is het onderdeel opheffing van RMN. Dat kan pas geëffectueerd worden als over de drie andere onderdelen besluitvorming heeft plaatsgevonden en duidelijk is waar taken en medewerkers van RMN in de toekomst ondergebracht worden. Deze afhankelijkheid maakt ons eigen proces complex. We lichten in deze paragraaf de samenloop en stand van zaken op deze drie andere onderdelen toe.

2.2 Relatie met traject Recreatieschap Stichtse Groenlanden

Ook voor het huidige schap SGL wordt gezocht naar een nieuwe samenwerkingsvorm. Dit is inhoudelijk een autonoom proces. De financiële uitruil tussen de gemeente Utrecht en de provincie Utrecht komt hierin ook aan de orde. Naar het zich laat aanzien wordt er door de deelnemers in SGL voor een andere samenwerkingsvorm gekozen dan wij voorstellen voor ons schap. Niettemin verdient het sterk de voorkeur dat de besluitvorming binnen SGL op een parallel spoor verloopt aan ons proces. Ten eerste omdat drie deelnemers in LSD ook deelnemer zijn in SGL en met één voorstel naar hun staten en raden willen. Ten tweede omdat de liquidatie van RMN pas geëffectueerd kan worden als beide schappen samen met de provincie Utrecht een besluit genomen hebben over opheffing van RMN en er een oplossing is voor de taken en het personeel. In deze oplossing moeten primair LSD, SGL en de provincie Utrecht voorzien. De twee trajecten zijn dus niet van elkaar afhankelijk qua vormgeving van de nieuwe samenwerking, maar wel als het gaat om het opheffen van RMN en daarmee qua doorlooptijd.

2.3 Relatie met traject RMN

Met het traject RMN¹ wordt bedoeld: het traject tot opheffing van RMN per 31 december 2022. Het bestuur van RMN heeft ons bestuur als deelnemer in RMN onlangs het voorstel tot opheffing van RMN per 31 december 2022 voorgelegd. Wij hebben, geheel in lijn met uw richtinggevende uitspraak op dit punt, besloten in te stemmen met dit voorstel en RMN op te heffen. Het bestuur van RMN zond ons ook het concept liquidatieplan (ter informatie bijgevoegd als bijlage 2). In dit plan worden de liquidatiekosten geraamd op € 1,25 miljoen. Het betreft voornamelijk personele en contractuele kosten, die mede volgen uit de wens de BVO slank en doelmatig in te richten. Daarvoor moet de overhead worden beperkt; dat verhoogt de liquidatiekosten. Volgens de geldende verdeelsleutel komt hiervan € 0,39 miljoen voor rekening van ons schap. Aangezien RMN en ons schap niet over voldoende middelen beschikken om deze kosten integraal te dragen zullen wij hiervoor volgend jaar een beroep moeten doen op de deelnemers. Hiervoor volgt dan een separaat voorstel. Een overzicht hiervan is opgenomen als bijlage 4 in het liquidatieplan. Deze incidentele kosten worden gedekt op de begroting van ons schap in het jaar waarin de financiële verplichting voor deze kosten daadwerkelijk wordt aangegaan (2022) en zullen in de begrotingswijziging van september 2022 onder verwijzing naar dit voorstel worden verwerkt.

¹ In het liquidatieplan wordt ook ingegaan op de afspraken die gemaakt worden met het Nationaal Park Utrechtse Heuvelrug in het kader van het aflopende contract met RMN.



De incidentele kosten zullen daarnaast uiteraard worden verantwoord in de jaarrekening 2022 van ons schap en in de liquidatieverantwoording van RMN (in 2023). Deze liquidatiekosten zijn beïnvloedbaar naar gelang de schappen of de toekomstige uitvoerders van taken die nu bij RMN zijn belegd, personeel van RMN over nemen. Dat is overigens geen vrijblijvende aangelegenheid, maar gebaseerd op het in overheidsland algemeen aanvaarde principe 'mens volgt werk' en mogelijk ook juridisch afdwingbaar op grond van de wettelijke bepalingen omtrent 'overgang van onderneming'.

Opheffing van RMN is weliswaar een gescheiden traject, maar de nauwe verbondenheid met het omvormingstraject van het schap LSD is evident. Het is in dit kader goed te weten dat het bestuur van RMN pas over gaat tot effectuering van het opheffingsbesluit als duidelijk is wat de gevolgen voor de taken en het personeel van RMN zijn van de nieuwe samenwerkingsvorm die ons schap en SGL kiest. Indien er niet tijdig is besloten over een nieuwe samenwerkingsvorm voor ons schap, en de implementatie ervan organisatorisch niet is afgerond vóór 1 januari 2023, dan kan RMN per 31 december 2022 niet worden opgeheven.

Het bestuur van RMN heeft vanuit haar werkgeversverantwoordelijkheid laten weten een besluit van de deelnemers over opheffing uiterlijk op 15 februari 2022 nodig te hebben om het personele traject dat daarna volgt zorgvuldig en tijdig voor 31 december 2022 te kunnen afronden. Dat betekent dus dat het besluit binnen ons schap over de toekomstige samenwerking voor 15 februari 2022 genomen moet zijn.

2.4 Relatie met traject Routebureau

In het Routebureau Utrecht werken alle Utrechtse gemeenten en de provincie samen op het terrein van routes en routenetwerken. De gemeente Wijdmeren neemt deel niet rechtstreeks deel maar via het Plassenschap. Gezamenlijk brengen zij ook de kosten voor instandhouding van het Routebureau op. Het Routebureau is nu organisatorisch ondergebracht bij RMN. Dat kan niet meer nu RMN wordt opgeheven. De provincie is bereid het Routebureau organisatorisch onder te brengen in de provinciale organisatie en de betrokken medewerkers van RMN over te nemen om zo frictiekosten te voorkomen. Deze overname zal niet leiden tot een hogere structurele bijdrage voor de Utrechtse gemeenten.

Er speelt in dit kader ook een andere relevante ontwikkeling. Recent is een evaluatie uitgevoerd over het Routebureau; daarin wordt (onder andere) de optie opgenomen is om het Routebureau onder te brengen in een aparte stichting. Dit evaluatierapport wordt op 26 november 2021 besproken in het Bestuurlijk Overleg Routebureau, waarin alle Utrechtse gemeenten deelnemen. Op deze uitkomst kan nu niet vooruitgelopen worden. Vandaar dat met de provincie het overleg plaatsvindt dat zij het Routebureau uiterlijk per 1 januari 2023, en zoveel eerder als mogelijk, opneemt in de provinciale organisatie. Dit tenzij er tijdig eerder in het Bestuurlijk Overleg Routebureau overeenstemming wordt bereikt over het onderbrengen van het Routebureau in een aparte stichting of er een andere oplossing komt, die voor 1 januari 2023 te realiseren is. Met deze 'vangnet-afspraken' blijft enerzijds de ruimte bestaan om eventueel tot een andere door de deelnemers gewenste oplossing voor de organisatorische inbedding van het Routebureau te komen en wordt anderzijds bereikt dat het Routebureau en de medewerkers die daar werken op 1 januari 2023 in ieder geval een organisatorische thuisbasis hebben.



3. Onderzochte scenario's en weging

3.1 Proces van verkenning

Met de Ambtelijke en Bestuurlijke Begeleidingsgroep zijn gesprekken gevoerd over de hoofdlijnen van mogelijke scenario's voor de toekomstige vormgeving van de samenwerking in ons schap. Op basis van deze gesprekken zijn uit een veelheid van scenario's vier scenario's geselecteerd die de basis vormen voor verdere verkenning. In de periode van uitwerken van de toekomstscenario's zijn ook gesprekken gevoerd met verschillende TBO's en andere organisaties die potentieel de rol van uitvoerder kunnen vervullen in de toekomstige samenwerking. Er is oriënterend gesproken met Recreatie Noord-Holland, Leisurelands, Staatsbosbeheer, Natuurmonumenten, Landschap Erfgoed Utrecht, Utrechts Landschap, RUD, ODRU, Nationaal Park Utrechtse Heuvelrug.

Deze verdere verkenning heeft geresulteerd in vier hoofdsenario's.

3.2 De vier hoofdsenario's

Er zijn in dit traject vier scenario's uitgewerkt en bestuurlijk besproken en gewogen waarvan de essentie als volgt is:

1. **Scenario 'Basis'**: De GR LSD wordt opgeheven. De gronden, in eigendom van LSD, worden overgedragen naar de grondgebiedgemeenten. De gezamenlijkheid sluit een convenant met een uitvoerende partij voor het uitvoeren van de taken. Een gezamenlijke bestuurlijke stuurgroep wordt ingesteld om de taakuitvoering door de uitvoerende partij te monitoren.
2. **Scenario 'Basis+'**: De GR LSD blijft bestaan – zij het mogelijk anders vormgegeven. De gronden, nu in eigendom van LSD, blijven in eigendom van het schap. De gezamenlijkheid sluit een DVO met de uitvoerende partijen voor het uitvoeren van de taken die RMN nu uitvoert. Anders dan in het oorspronkelijke uitgangspunt, zal er bij het onderbrengen van alle taken bij een uitvoerende partij geen noodzaak bestaan om naast de GR nog een stuurgroep op te richten. De GR gaat het opdrachtgeverschap zelf invullen.
3. **Scenario 'TBO'**: De GR LSD wordt opgeheven. Een TBO neemt grondeigendom over, en daarmee de gehele taakuitvoer. Bij volledige overdracht van gronden wordt ook zeggenschap over de gebieden overgedragen. Er is hier in principe geen sprake meer van samenwerking tussen deelnemers, maar van overdracht van gebieden aan een nieuwe eigenaar. Deelnemers hebben slechts door bestemmingsplannen, en wellicht een bestuursovereenkomst, invloed op de ontwikkeling van de overgedragen gebieden.
4. **Scenario 'nul'**: De GR LSD wordt opgeheven en alle gronden worden overgedragen aan de grondgebiedgemeenten. De aan deze gronden verbonden taken worden door de betreffende gemeente zelf uitgevoerd. De samenwerking richt zich op het in stand houden van de recreatieve functies, de samenhang tussen de gebieden en de inbreng van de benodigde middelen. Hiertoe wordt een stuurgroep tussen alle betrokken samenwerkingspartners opgericht.

De uitwerking van de scenario's en de weging per scenario is opgenomen in bijlage B.



3.3 De keuze voor scenario Basis+

De bovengenoemde scenario's zijn door ons bestuur besproken en beoordeeld op wenselijkheid en haalbaarheid.

We hebben unaniem geconstateerd dat scenario 'nul' niet wenselijk is. Dit zou immers betekenen dat de bestuurlijke samenwerking zou verdwijnen, waarmee ook de basis voor de provinciale bijdrage vervalt. Bovendien zouden eigendommen moeten worden verdeeld en zou elke gemeente en provincie zelf verantwoordelijk worden voor de taakuitvoering, wat tot kwetsbaarheid en inefficiency leidt en gemeentegrens-overschrijdende samenwerking bemoeilijkt.

Van meet af aan was het, zoals bevestigd door de richtinggevende uitspraken, de bedoeling om de gemeente Wijdemeren als opdrachtnemer van de samenwerking aan te wijzen voor de taken beheer en onderhoud en toezicht en handhaving. Het scenario 'TBO', dat meer voor de hand lag voor de samenwerking binnen SGL, werd hiermee als niet wenselijk beoordeeld.

We oordeelden voorts dat de scenario's 'Basis' en 'Basis+' het meest wenselijk zijn vanuit het oogpunt van continuering van de samenwerking en gedeeld opdrachtgeverschap. Het scenario 'Basis+', waarin eigendom in een GR/BVO blijft, heeft daarbij duidelijk voordelen ten opzichte van scenario 'Basis'. De samenwerking op de gemeente-grensoverschrijdende recreatietaken blijft robuust, de gronden blijven in gezamenlijk eigendom en de financiële stromen, ook van de provincies, en de solidariteit blijven behouden.

Een van de door ons bevestigde richtinggevende uitspraken was het terug laten vallen van de verordende bevoegdheid en de nautische bevoegdheid voor de plassengebieden aan de beide respectievelijke grondgebiedgemeenten Wijdemeren en Stichtse Vecht. Hierover oordeelden we dat dit een logische manier zou zijn om de samenwerking een beleidsarm karakter te geven. Wel is het zo dat ook Stichtse Vecht over natte gebieden beschikt te aanzien waarvan afstemming nodig is.

Een andere door ons bevestigde richtinggevende uitspraak was het uitvoeren van een verkenning naar scheiding van de zogenaamde 'natte' en 'droge' taken van het Plassenschap. We constateerden dat Wijdemeren een logische partij zou zijn voor de taakuitvoering voor de 'natte' gebieden, maar dat ze – gezien de aard en omvang van de algehele taak – voor de taakuitvoering van de 'droge' gebieden niet de meest gereede partij zou zijn.

Gezien de ontwikkelingen in SGL en de voortgang van de gesprekken met Staatsbosbeheer is deze laatste partij bij ons in beeld gekomen als uitvoerder van de taken voor de 'droge' gebieden. Staatsbosbeheer voert binnen de Provincie Utrecht al vergelijkbare werkzaamheden uit als RMN (hoewel Staatsbosbeheer beheer en onderhoud van 'natte' terreinen tot op heden alleen uitvoert in andere provincies). Staatsbosbeheer is bovendien in staat om niet alleen werk maar ook medewerkers over te nemen tegen arbeidsvoorwaarden die vergelijkbaar zijn met de huidige bij RMN.

In de richtinggevende uitspraken werd tevens gevraagd te verkennen of een samenwerking met de Vinkeveense plassen mogelijk is. Ten aanzien hiervan is geconcludeerd dat dit veel onderzoek en overleg vergt en dat het niet haalbaar is dat af te ronden binnen de tijdsspanne die tot de gemeenteraadsverkiezingen resteert voor de besluitvorming over de toekomstige samenwerking. Tegelijkertijd is geconcludeerd, dat een overhaaste afsplitsing van de 'droge' gronden complex is en met veel risico's omgeven. De 'droge' gronden en het bijbehorende takenpakket blijven daarom integraal onderdeel van het Plassenschap. Niettemin blijft het onderwerp op de bestuurlijke agenda staan met de bedoeling het gesprek hierover komend jaar voort te zetten. Dat hebben wij zo ook afgesproken met het bestuur van SGL.



PLASSENSCHAP LOOSDRECHT

Alles afwegende hebben wij besloten een toekomstige samenwerkingsvorm aan u voor te leggen die in de kern gebaseerd is op scenario Basis+. Deze samenwerkingsvorm wordt in de volgende paragraaf verder uitgewerkt.

4. Kernelementen van het voorstel

4.1 Kernelementen

De elementen van de voorgestelde nieuwe samenwerkingsvorm, zoals schematisch weergegeven in onderstaande afbeelding, worden hierna per onderdeel toegelicht.

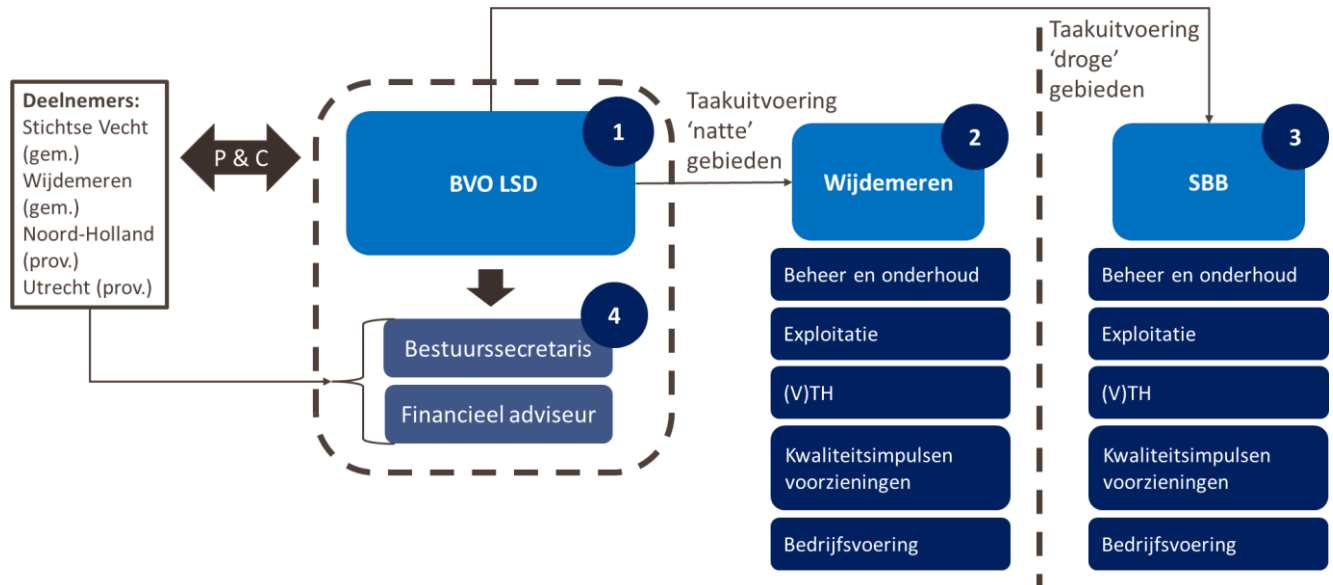

De GR LSD blijft weliswaar bestaan, maar wordt omgevormd tot een bedrijfsvoeringsorganisatie (BVO) als bedoeld in de Wgr (**element 1**). Zij heeft uit dien hoofde geen verordenende bevoegdheden en geen beleidstaken. Die zijn in de nieuwe samenwerkingsvorm ook niet meer nodig. De GR houdt de eigendommen die het nu op het grondgebied van beide gemeenten in het bezit heeft en houdt het eigendom van de materiële activa. De GR blijft, om deze licht en eenvoudig te houden, een regeling zonder personeel en krijgt uit dien hoofde ook geen werkgeversverantwoordelijkheid.

De belangrijkste reden voor instandhouding van de GR LSD, in de vorm van een bedrijfsvoeringsorganisatie, is het behoud van gemeenschappelijk eigendom, hetgeen bijdraagt aan de stabiliteit en toekomstbestendigheid van de samenwerking. Er worden dus geen gebieden aan de samenwerking onttrokken. Ingewikkelde ontvlechting van eigendommen en activa wordt zo voorkomen. De provinciale en gemeentelijke bijdragen blijven beschikbaar omdat de samenwerking in een juridische entiteit wordt gecontinueerd.

De belangrijkste reden voor omvorming van de GR naar een Bedrijfsvoeringsorganisatie is de op uitvoering gerichte aard van de schapstaken in de nabije toekomst. Dit maakt het mogelijk te kiezen voor een 'beleidsarme' GR met één bestuur in plaats van een DB en AB. In het bestuur hebben alle vier de deelnemers 1 lid, door en uit de colleges van B&W en GS aan te wijzen. Om de huidige stemverhouding in de Plassenraad in stand te laten krijgen de bestuursleden van beide gemeenten elk 2 stemmen en de bestuursleden van beide provincies elk 1 stem. Besluitvorming vindt plaats - gelijk nu - bij gewone meerderheid van stemmen. Het bestuur houdt zich bezig met het beheer van de eigendommen, het vaststellen van de kaders voor de uitvoering (beheer & onderhoud, (V)TH, exploitatie, communicatie en bedrijfsvoering), het sluiten van DVO's met de uitvoerende partijen en het vaststellen van de begroting nadat hierover van de 4 deelnemers een zienswijze is gevraagd. Het bestuur komt in beginsel 2x per jaar bij elkaar.



De gemeente Utrecht is voornemens om per 1 januari 2023 uit de samenwerking te treden omdat zij geen belangen te behartigen heeft in dit gebied en zal dus niet gaan deelnemen in de bedrijfsvoeringsorganisatie. Daarover en over de financiële uitruil met de provincie Utrecht is bestuurlijk overeenstemming bereikt.

Om als Bedrijfsvoeringsorganisatie te kunnen gaan werken is wijziging van de huidige tekst van de GR nodig. Het voorstel hiervoor ontvangt u in het voorjaar van 2022 met het verzoek daarover voor het zomerreces van 2022 een besluit te nemen, zodat we vanaf 1 januari 2023 kunnen functioneren als bedrijfsvoeringsorganisatie. Onderdeel van dit voorstel is ook de voorgenomen uittreding van de gemeente Utrecht.

Als gevolg van omvorming naar een bedrijfsvoeringsorganisatie treedt de GR als zodanig uit (de stuurgroep van) het Gebiedsakkoord, omdat de deelnemers in de GR daarin ook al rechtstreeks participeren. De deelnemers aan de GR nemen de contractueel vastgelegde financiële verplichtingen van de GR ten aanzien van het Gebiedsakkoord over, zodat deze stap voor het Gebiedsakkoord budgettair neutraal is. De totale verplichting van het Plassenschap aan het Gebiedsakkoord is € 906.000. Dit bedrag is met de storting die opgenomen is in de begroting 2022 van de GR LSD per ultimo 2022 beschikbaar in de bestemmingsreserve die van de bedrijfsvoeringsorganisatie blijft. Daarnaast geldt dat er ten aanzien van de VTH-taken geen alleenrecht hoeft te worden gevestigd om de verordenende bevoegdheid te behouden. Tussen de twee grondgebiedgemeenten, Stichtse Vecht en Wijdmeren, kan relatief eenvoudig worden afgestemd over de APV. Verder kan Stichtse Vecht Wijdmeren 1 op 1 mandaat verlenen voor het uitvoeren van VTH-taken.

De GR draagt aan Wijdmeren de taakuitvoering op ten aanzien van het beheer & onderhoud, VTH, exploitatie, communicatie en bedrijfsvoering voor wat betreft het 'natte deel' van het grondgebied (**element 2**). Hierbij wordt een beroep gedaan op de uitzonderingsgrond in de aanbestedingsregels van inbesteding. Deze 'natte gronden' worden vastgelegd in een overzichtskaart.

- a) Het uitgangspunt hierbij is dat Wijdmeren het bestaande takenpakket van RMN op deze onderdelen en het bijbehorende personeel over neemt. Wijdmeren doet een boekenonderzoek naar de stand van de taakuitvoering om daarvan een duidelijk beeld te hebben. Voor wat betreft het overnemen van medewerkers op basis van het principe 'mens volgt werk' m.i.v. het gebruikelijke criterium 70% of meer, wordt nader bezien wat met name ten aanzien van de onderdelen communicatie en bedrijfsvoering verstandig is om te besluiten, ook voor de betrokken personeelsleden zelf, wanneer zou blijken dat zij slechts een zeer gering aantal uren voor LSD werkzaam zijn.
- b) Door het bestuur van de GR worden de kaders, incl. het kostenniveau en de minimale standaarden vastgesteld voor de taakuitvoering voor de 'natte delen' en de 'droge delen'. Eventuele door een gebiedsgemeente gewenste hogere standaarden voor de taakuitvoering die niet geaccordeerd zijn door het bestuur van de GR komen voor rekening van de betreffende gebiedsgemeente.
- c) Doordat de verordening van LSD vervalt, herleven voor wat betreft de daarin genoemde regels de APV- bepalingen van respectievelijk Stichtse Vecht en Wijdmeren. Beide gemeenten harmoniseren tijdig hun APV's om tot een efficiënte uitvoering van het bestaande pakket aan VTH-taken te komen.
- d) Geregeld moet worden door de beide provincies dat de respectievelijke colleges van Stichtse Vecht en Wijdmeren (weer) bevoegd gezag worden op grond van de Scheepvaartverkeerswet.
- e) De bevoegde gezagen van de gemeente Stichtse Vecht voorziet de gemeente Wijdmeren van de mandaten die nodig zijn om het bestaande pakket aan VTH-taken op het grondgebied van Stichtse Vecht op een adequate manier uit te voeren, tenzij er onvoorziene omstandigheden blijken te zijn die het verlenen van deze mandaten bemoeilijken of zelfs onmogelijk maken.

Om er zeker van te zijn dat er geen activiteiten tussen wal en schip vallen wordt door beide gemeenten aan de hand van de huidige verordening van de GR LSD een 'was-woordt' overzicht gemaakt. Wanneer daaruit blijkt dat er bij het volgen van onderhavig voorstel activiteiten over blijven die nog belegd moeten worden, worden daarover tussen beide gemeenten aanvullende afspraken gemaakt.



De GR is voornemens de taakuitvoering voor de 'droge' delen op het grondgebied van Stichtse Vecht (Aa, Bosdijk, Boterwal, De Geer, De Uitweg van Portengen, Oukoperdijk, Veenkade en Zwaan) op te dragen aan SBB (**element 3**). Deze 'droge gronden' worden vastgelegd in een overzichtskaart.

Deze opdracht aan Staatsbosbeheer krijgt bij voorkeur vorm via 'meeliften' met de constructie van het alleenrecht die voor SGL in het kader van de opdrachtverlening aan Staatsbosbeheer in beeld is; dit omdat Stichtse Vecht als deelnemer in SGL al participeert in deze constructie. Door SGL wordt een intentieovereenkomst aangegaan met Staatsbosbeheer waarmee een onderzoek wordt gestart naar uitvoering door SBB van de taken voor het schap die nu door RMN uitgevoerd worden, de condities die SBB daaraan verbindt en wat het betekent voor het RMN-personeel. Wij zullen hier als bestuur LSD op aanhaken en met het oog daarop deze intentieovereenkomst mee aangaan. Deze intentieovereenkomst bindt geen van de partijen aan daadwerkelijke opdrachtverlening. Dit onderzoek start 1 november en moet de benodigde informatie verschaffen voor het opstellen van een concept-DVO. Beoogd wordt dat dit onderzoek uiterlijk op 1 juni 2022 afgerond en besluitvorming over de uitkomst voor 30 juni 2022 in de besturen van SGL en LSD plaats vindt. Zodat de resterende tijd tot 1 januari 2023 kan worden gefocust op het voorbereiden van de organisatie op de implementatie van de taken.

Het bestuur van de GR wordt ondersteund door een bestuurssecretaris en financieel adviseur. De provincie Utrecht heeft zich bereid verklaard deze twee functies in te vullen. Wij voeren hierover inmiddels overleg met de provincie en hebben vertrouwen in een goede afloop. De kosten komen voor rekening van de GR (**element 4**). Een van beide functionarissen kan de rol van materieel opdrachtgever tegenover Staatsbosbeheer vervullen, in mandaat van het schap als formeel opdrachtgever. De financieel adviseur stelt de P&C-documenten voor het schap op; dat zijn de jaarrekening en de begroting.

4.2 Evaluatie

De deelnemers aan de nieuwe samenwerking nemen zich voor om twee 2 jaar na de start met de bedrijfsvoeringsorganisatie, maar uiterlijk ultimo 2025, een evaluatie uit te voeren naar het functioneren van de aan SBB en Wijdmeren op te dragen taakuitvoering en van de werkbaarheid van de nu gekozen invulling van de functies van bestuurssecretaris en financieel adviseur.



5. Consequenties

5.1 Wat lossen we met dit voorstel op en wat wordt er anders t.o.v. de huidige situatie?

De voorgestelde samenwerkingsvorm, zoals in paragraaf 4 uitgewerkt, biedt oplossingen voor de problemen die door de deelnemers van LSD worden ervaren in het huidige construct. We lichten deze toe.

Een eerste probleem in de huidige samenwerking is het gebrek aan **bestuurlijke grip** op de taakuitvoering. De huidige samenwerkingsvorm kent een dubbele GR – te weten: LSD en de GR bedrijfsvoeringsorganisatie RMN. Deze GR BVO RMN brengt een extra bestuurslaag met zich mee die resulteert in verminderde bestuurlijke grip vanuit u als deelnemers in LSD op de taakuitvoering. In de voorgestelde samenwerkingsvorm wordt dit opgelost door de GR RMN te laten verdwijnen en het bestuur van LSD nu directe verantwoordelijkheid te geven voor de taakuitvoering en de opdrachtverlening aan de uitvoerende partijen. U bent daar via uw vertegenwoordiger in het bestuur direct bij betrokken.

Een tweede als belangrijk ervaren probleem in de huidige samenwerking is de **bestuurlijke drukte**: teveel bestuursvergaderingen en te lange agenda's. In de voorgestelde samenwerkingsvorm wordt deze bestuurlijke drukte aanzienlijk verminderd. De bestuurlijke gemeenschappelijkheid blijft in sterk afgeslankte vorm bestaan. Er komt één bestuur met 4 leden, door en uit de colleges van B&W en GS aan te wijzen. Deze vereenvoudiging leidt tot aanzienlijk minder bestuurlijke drukte..

De invloed en betrokkenheid van de raden en staten wordt geborgd via de P&C-cyclus rondom de begroting en jaarrekening van de GR. De deelnemers maken zelf aanvullende afspraken met hun eigen politieke organen over de vormgeving van de betrokkenheid van deze organen bij het werk van de GR.

Naast de bestuurlijke grip op de taakuitvoering ontbreekt het nu ook aan grip op de **financiën**. Er zijn in de huidige samenwerking geen heldere afspraken omtrent de taakuitvoering door RMN en het kwaliteitsniveau ervan vastgesteld. In de voorgestelde samenwerkingsvorm wordt dit opgelost door het vooraf maken van heldere dienstverleningsafspraken met Wijdemeren en SBB. Hierdoor ontstaat meer grip op de prijs-kwaliteitverhouding en de efficiency.

Wijdemeren geeft aan de taakuitvoering voor de gebieden op eigen grondgebied graag zelf uit te willen voeren. In de nieuwe samenwerkingsvorm krijgt Wijdemeren via een DVO de gewenste uitvoering in eigen beheer, zonder direct verantwoordelijk te zijn voor de taakuitvoering in de droge delen. Stichtse Vecht krijgt voor de taakuitvoering in de 'droge' delen een robuuste oplossing via SBB.

De kosten van de huidige samenwerkingsvorm, specifiek de **'overhead' kosten** van RMN, worden in de huidige samenwerkingsvorm als problematisch ervaren. In de voorgestelde samenwerkingsvorm wordt een deel van deze kosten verlaagd door het wegvallen van RMN. Hierdoor verdwijnen naast bijbehorende bestuurskosten ook een deel van de administratiekosten. 'Overhead' kosten worden in de nieuwe samenwerkingsvorm zo beperkt mogelijk gehouden door deze taken tot een absoluut minimum te beperken en onder te brengen bij de uitvoeringsorganisaties Wijdemeren en Staasbosbeheer. Enkel de functies bestuurssecretaris en de financieel adviseur blijven actief voor het schap.

Bij dit alles is van belang dat wij ons als bestuur LSD en als deelnemers realiseren dat deze nieuwe samenwerkingsvorm een **trendbreuk** is met hoe het nu gaat en dus ook om een cultuurverandering binnen de samenwerking vraagt, waar we samen aan moeten werken.



5.2 Financiële consequenties

Voor de berekening van de financiële consequenties wordt onderscheid gemaakt in

- a) de incidentele kosten van de omvorming en
- b) de structurele effecten op de begroting van de deelnemers na implementatie van dit voorstel.

Ad a) de incidentele kosten van de omvorming

Voor de incidentele kosten van de omvorming gaan we in de eerste plaats uit van het aandeel LSD in de liquidatiekosten van RMN. Dit is een bedrag van € 0,39 miljoen. Daarnaast wordt een bedrag van € 0,11 miljoen geraamd voor aan incidentele kosten die samenhangen met de omvorming van het schap zelf. Daarbij gaat het om onderzoekskosten, opstartkosten en inrichtingskosten die in de besluitvormingsvoorbereiding worden gemaakt en die de nieuwe uitvoeringsorganisaties Wijdemerem, Staatsbosbeheer en de provincie Utrecht (als kandidaat gastheer voor de ondersteuningseenheid) maken en mogelijk doorbelasten aan ons schap².

Het totaal van de incidentele kosten voor de omvorming wordt daarmee voor ons schap geraamd op € 0,5 miljoen. In bijlage C is de verdeling van deze kosten over onze deelnemers opgenomen. Deze kosten worden gedekt op de begroting van ons schap in het jaar waarin de financiële verplichting voor deze kosten daadwerkelijk wordt aangegaan (2022) en zullen in de begrotingswijziging van september 2022 onder verwijzing naar dit voorstel worden verwerkt.

Ad b) de structurele effecten op de begroting van de deelnemers na implementatie van dit voorstel

Voor de berekening van de structurele effecten is op dit moment nog niet voldoende informatie beschikbaar. Hiervoor is een aanbod van de beoogde uitvoerder(s) van de beheer- en ander taken nodig. Desalniettemin kan een zeer globale raming van de structurele effecten worden gemaakt door uit te gaan van een gelijkblijvend saldo van baten en lasten op de primaire taken en een reële besparing op de overheadkosten in de toekomstige begroting. Dit voordeel kan geheel of gedeeltelijk worden ingezet voor de noodzakelijke kwaliteitsimpuls op de taakuitvoering.

Tabel 1: Programmabegroting 2021 LSD

LSD	LSD Lasten (huidige samenwerking)	LSD Lasten (nieuwe samenwerkingsvorm)	Vershil huidig - nieuw
P1 Beheer en onderhoud	€ 723,5	€ 723,5	€ 0
P2 Toezicht en handhaving	€ 250,3	€ 250,3	€ 0
P3 Ontwikkeling	€ 70,9	€ 70,9	€ 0
P4 Exploitatie	€ 633,8	€ 633,8	€ 0
P5 Overhead	€ 1.138,9	€ 845,1	€ -293,8
TOTAAL	€ 2.817,4	€ 2.523,6	€ -293,8

De totale lasten van LSD bedragen € 2,8 miljoen. De lasten voor de overhead bedragen € 1,1 miljoen, dit is ongeveer 40% van het totaal. Wanneer in de toekomstige samenwerkingsvorm de overhead wordt verlaagd van de huidige 40% naar 30% (dit is een aanname), ontstaat een structureel voordeel van afgerond € 0,3 miljoen op de totale lasten. In de te zijner tijd met de gemeente Wijdemerem en Staatsbosbeheer te maken afspraken zal duidelijk worden welk over een te komen percentage overhead aan de GR doorberekend zal worden.

De overheadkosten in de nieuwe situatie bestaan uit twee componenten:

- a) de eigen kosten van het schap voor de bestuursondersteuning en het vormgeven van het opdrachtgeverschap namens de deelnemers van het schap naar Wijdemerem en Staatsbosbeheer (secretarisfunctie en controllersfunctie voor het opstellen van de P&C-documenten). Doordat er geen inhoudelijke eigenaarsvergaderingen meer zijn (omdat slechts via DVO's wordt gestuurd en verantwoord) kan de nieuwe samenwerking volstaan met 0,1 f.t.e. voor de bestuurssecretaris en 0,1 f.t.e. voor de businesscontroller. Dit is veel minder dan nu aan ons schap via de verdeelsleutel voor deze functies door RMN wordt doorbelast.

² Onderdeel zijn de kosten voor externe begeleiding van het besluitvormingsproces en voor een eventuele projectleider/ kwartiermaker van de nieuwe governance.



- b) de overhead doorbelasting van de nieuwe opdrachtnemer (Wijdemeren en SBB). Omdat we het aanbod van Wijdemeren en SBB nog niet kennen moet een aannname worden gedaan over de omvang van de overhead die Wijdemeren en SBB doorbelasten in haar tarieven voor de uitvoering van de taken. 30% lijkt hiervoor een reële aanname.

Indien dit structurele voordeel wordt gerealiseerd, is bij de eerder berekende incidentele kosten van € 0,5 miljoen sprake van een terugverdiensijd van minder dan 2 jaar. Naar de mate waarin het lukt meer medewerkers met hun werk mee over te laten gaan naar Staatsbosbeheer zullen daarmee de eenmalige liquidatiekosten afnemen³.

De begroting van de GR bevat als inkomsten de huidige bijdragen van de vier deelnemers (provincie Utrecht incl. de ophoging met de bijdrage van gemeente Utrecht) en als uitgaven de kosten van het bestuur en van de taakuitvoering door de daarvoor aangewezen organisatie(s). De kosten van de primaire taakuitvoering worden vooralsnog op het huidige niveau gehouden.

Het Dagelijks Bestuur vraagt het Algemeen Bestuur om jaarlijks, te beginnen vanaf 2021, een extra storting te doen in de voorziening groot onderhoud. In 2021 wordt dit gedekt vanuit de algemene reserve en vanaf 2022 uit een verhoging van de deelnemersbijdragen. Vanaf 2023 wordt een structurele verlaging van de overheadkosten verwacht. Na vijf jaren zal worden bezien hoe dit zich per saldo ontwikkelt tot een stabiel niveau.

5.3 Overige consequenties

De provincie en de gemeente Utrecht hebben overleg gevoerd over een uitruil van hun financiële bijdrage voor ons schap en SGL. De reden hiervoor is dat de gemeente Utrecht per 1 januari 2023 uit LSD wil treden gezien het geringe belang dat zij bij dit schap heeft. De uitruil betekent dat waar de gemeente Utrecht niet meegaat in de nieuwe samenwerking voor LSD, de gemeente Utrecht meer verantwoordelijkheid en middelen toebedeelt aan de toekomstige samenwerkingsvorm voor SGL. Gelijktijdig maakt de provincie Utrecht de omgekeerde beweging. Een lagere bijdrage aan SGL en een hogere bijdrage in LSD. Daarmee kan de provincie Utrecht meer invloed uitoefenen op de opgave in LSD, inclusief daarbij de verwevenheid met de Natura 2000. De stad is omgekeerd meer betrokken bij de regionale opgave die de stad betreffen. In concreto: de huidige bijdrage van de gemeente Utrecht aan LSD (ca. € 185.000 per jaar) vervalt, maar wordt met eenzelfde bedrag gecompenseerd door de provincie Utrecht; in het schap SGL maken beide partijen de dezelfde beweging omgekeerd. De gemeente Utrecht blijft, ondanks de beoogde uittreding uit LSD, wel bijdragen in de liquidatiekosten van RMN. De gemeente en de provincie hebben hier inmiddels op bestuurlijk niveau overeenstemming over bereikt; definitieve besluitvorming vindt binnenkort plaats.

³ Dat wil niet per definitie zeggen dat daarmee ook de structurele kosten toenemen die Staatsbosbeheer in rekening gaat brengen bij het schap voor de uitvoering van de taken.



6. Risico's en onzekerheden

6.1 Uitvoeringscapaciteit Wijdmeren

Een risico is dat de gemeente Wijdmeren, na meer inzicht te hebben gekregen in de aard en omvang van de taken 'beheer en onderhoud' en 'toezicht en handhaving', concludeert dat taakuitvoer meer capaciteit vergt dan Wijdmeren kan bieden.

Indien er met de gemeente Wijdmeren geen akkoord zou kunnen worden bereikt over de taakuitvoering zal moeten worden overwogen of de deelnemers in de samenwerking alsnog open staan voor taakuitvoering door een andere partij, zoals een TBO.. Mocht dit niet mogelijk zijn, dan zijn er twee alternatieven: óf RMN blijft bestaan, óf RMN wordt toch opgeheven en de deelnemers zullen de taakuitvoering alsnog zélf moeten organiseren (scenario 'nul'). In dat laatste geval kunnen – een deel van de – deelnemers vervolgens ook besluiten hun krachten op dit punt in een door hen te bepalen vorm te bundelen. Dat is dan aan hen.

6.2 Het afhaken van Staatsbosbeheer

Een ander risico is dat er met Staatsbosbeheer geen akkoord bereikt kan worden over de uitvoer van taken van de 'droge gebieden' in de samenwerking. Het is mogelijk dat Staatsbosbeheer de taakuitvoer organisatorisch niet uitvoerbaar acht – bij specificering van werkzaamheden en budget – of omdat de door het schapsbestuur gewenste taakuitvoer te weinig aansluit bij de beleidsdoelstelling van Staatsbosbeheer. Ook kan het zijn dat we geen overeenstemming bereiken over de condities die SBB stelt aan de taakuitvoering of over het overnemen van RMN-personeel. Tot op heden zijn dergelijke 'bottlenecks' niet waargenomen, maar het is wel van belang hier alert op te blijven.

Er is op dit moment geen beheerorganisatie in beeld die het takenpakket van de 'droge' delen van LSD op zich kan nemen. Wellicht is bij het afhaken van Staatsbosbeheer nog een terugvaloptie dat Wijdmeren alsnog de taakuitvoering voor ook de 'droge' delen op zich wil nemen. Wanneer ook deze terugvaloptie er niet blijkt te zijn staat er geen uitvoeringsorganisatie gereed voor de taakovername per 1 januari 2023. Dan kan RMN niet kan worden opgeheven.

6.3 Aanbesteding

Voor het aangaan van de samenwerking met Wijdmeren voor de taakuitvoering voor de 'natte gebieden' zijn wij voornemens een beroep te doen op de uitzonderingsgrond inbesteding. Het vormgeven van deze inbesteding vraagt de komende periode nadere aandacht om het juridisch risico te beperken. Dat geldt ook voor een samenwerking met SBB voor de droge delen, waarmee we willen 'meeliften' op het contract dat SGL voornemens is af te sluiten met Staatsbosbeheer. Er zijn vergelijkbare casussen waarin Staatsbosbeheer taken is gaan uitvoeren voor publieke organisaties, onder andere voor de provincie Zuid-Holland en gemeenten in deze provincie. Wij zullen in het onderzoek met Staatsbosbeheer verkennen welke vormgeving daar gekozen is en nagaan of deze ook bruikbaar is in onze situatie.

Het aanbestedingsrisico moet overigens worden geduid in het perspectief van de beperkte mogelijkheden om voor RMN een andere oplossing te vinden. Hierbij is van belang dat Wijdmeren en SBB publieke partijen zijn die als enigen in staat zijn om medewerkers op lange termijn gelijksoortige arbeidsvoorwaarden te bieden. Daarbij komt dat geen 'werk' van de markt wordt gehaald. Ook nu worden de taken door een publieke partij uitgevoerd. De aard van het takenpakket maakt dat private partijen de taken niet uit kunnen voeren of tegen aantrekkelijke condities willen uitvoeren. Een afspraak waarbij gestuurd kan worden via de BVO en een DVO (met SBB) is dan feitelijk ook om deze reden de enige mogelijkheid met perspectief op een toekomstbestendige en robuuste taakuitvoering.



6.4 Niet overgeplaatst personeel

De inzet is dat het huidige personeel van RMN wiens werk over gaat naar Wijdmeren of SBB mee gaat naar de respectievelijke organisaties volgens het uitgangspunt 'mens volgt werk'. Hetzelfde geldt voor het personeel van het Routebureau naar de provincie. Mocht het onverhoopt gebeuren dat personeel niet overgedragen kan worden dan blijven de liquidatiekosten navenant hoog en daarbij ook de bijdrage van de deelnemers in deze eenmalige kosten van ons schap.

6.5 Samenhangende besluitvorming

Zoals al vermeld is effectuering van het opheffingsbesluit van RMN pas mogelijk indien ook bij de parallelle trajecten van ons schap, SGL en Routebureau is besloten over een nieuwe samenwerkingsvorm respectievelijk nieuwe organisatie en duidelijk is welke medewerkers en contracten met hun werk mee over kunnen naar een andere organisatie. Risico is dat RMN niet op 31 december 2022 kan worden geliquideerd als er in deze drie trajecten geen alternatieve organisatie gereed staat voor taakovername met bijbehorend personeel.



7. Planning van het vervolgproces

Om tot ordentelijke en rechtsgeldige besluitvorming te komen volgen wij onderstaand stappenplan.

Tabel 2: Proces vanaf instemming met voorstel door DB en AB LSD

Stap:	Datum:
Stap 1: DB stuurt voorstel naar de deelnemers	1 nov.
Stap 2: Voorstellen toelichten aan Raadsklankbordgroep	medio nov.
Stap 3: Deelnemers behandelen het voorstel (colleges, raden, GS, PS) en informeren DB over de uitkomst	1 feb.
Stap 4: DB doet voorstel aan AB om besluit definitief te maken	2 feb.
Stap 5: AB maakt besluit definitief	15 feb.

Uiterlijk 15 februari 2022 stellen wij, als algemeen bestuur, vast of u instemt met de voorstellen voor de nieuwe samenwerkingsvorm.

Voor de implementatie van de nieuwe samenwerkingsvorm zal de planning vanaf 1 maart 2022 nog nader worden gespecificeerd. De hoofdlijnen hiervan zijn als volgt. Met ingang van 15 februari 2022 wordt met Wijdemeren een traject gestart om de voorgenomen opdracht tot taakuitvoering verder uit te werken. De komende periode wordt bekeken wat er aan voor te bereiden is, zonder dat onomkeerbare stappen gezet worden. Met ingang van 1 november 2021 wordt gestart met het onderzoek dat in de intentieovereenkomst met Staatsbosbeheer wordt afgesproken. Dit onderzoek loopt dus parallel aan de besluitvorming zoals in bovenstaande stappen beschreven. De uitkomsten van dit onderzoek zullen uiterlijk 1 juni 2022 ter besluitvorming aan het AB worden voorgelegd. Het AB beslist vervolgens voor 30 juni 2022.

In het voorjaar van 2022 wordt de deelnemers een voorstel tot wijziging van de GR aangeboden, met het verzoek daarover voor het zomerreces 2022 een besluit te nemen, zodat deze wijziging per 1 januari 2023 kan ingaan en een stevige juridische basis legt onder de nieuwe samenwerkingsvorm.

De tweede helft van 2022 zal vervolgens worden gebruikt voor: a. het inregelen van de nieuwe bestuurlijke constellatie en b. taakopdracht en overdracht van medewerkers van RMN naar Wijdemeren en Staatsbosbeheer, zodat er op 1 januari 2023 organisaties gereed staan die de taken van het schap LSD adequaat kunnen gaan uitvoeren.



Bijlage A: Huidige situatie

Het Plassenschap Loosdrecht e.o. (LSD) is een gemeenschappelijk regeling waaraan 3 gemeenten (Stichtse Vecht, Utrecht en Wijdmeren) en twee provincies (Noord-Holland en Utrecht) deelnemen. LSD heeft, als openbaar lichaam, zowel een algemeen als een dagelijks bestuur. De regeling is een raadsregeling, hetgeen het schap voorziet van verordenende bevoegdheid.

Het schap LSD is deelnemer in de gemeenschappelijke regeling Bedrijfsvoeringsorganisatie Recreatie Midden Nederland (RMN). RMN heeft daarnaast twee andere deelnemers, te weten: het Recreatieschap Stichtse Groenlanden (SGL), en de provincie Utrecht. RMN is bedoeld als personeelsorganisatie van de recreatieschappen SGL en LSD, en heeft daarom geen eigendommen.

Figuur 1: Huidige situatie

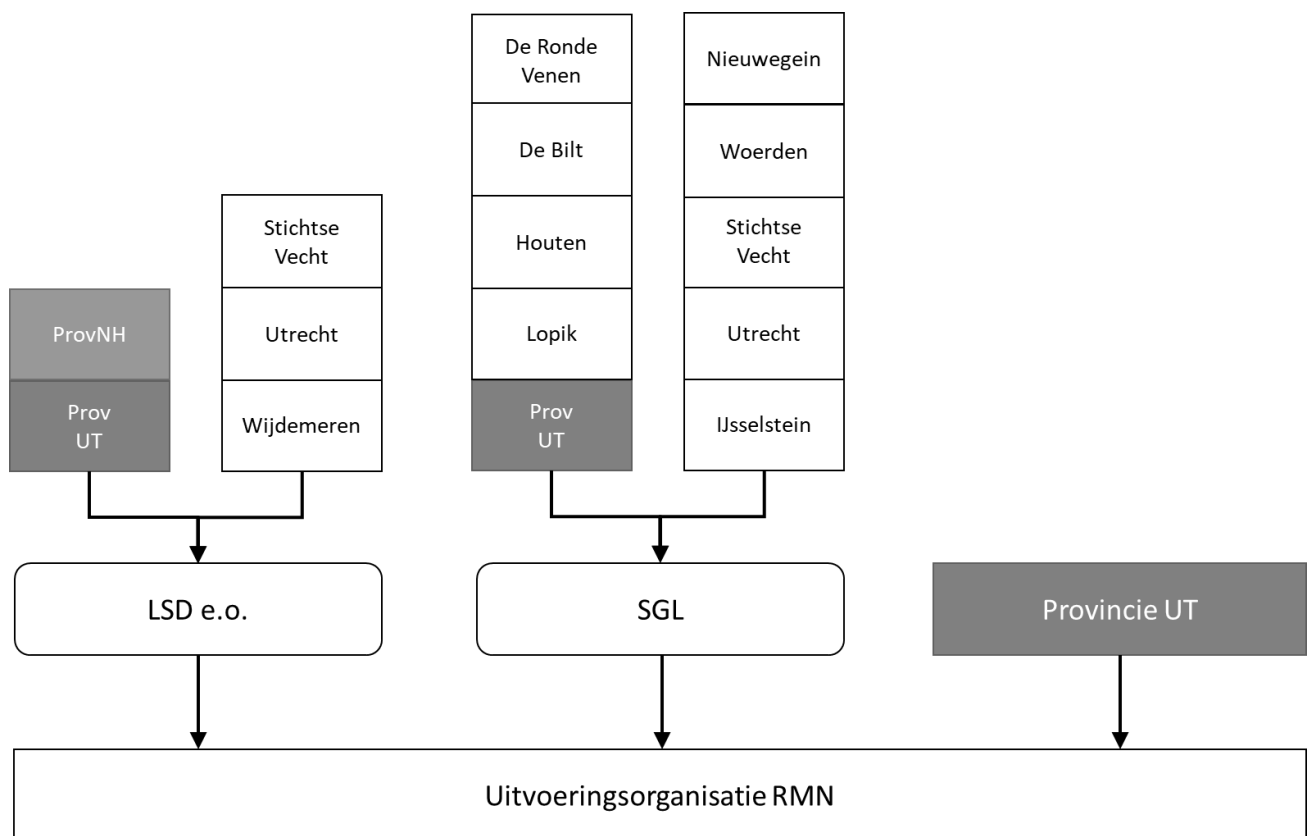

RMN voert aldus de taken uit van Plassenschap Loosdrecht e.o. en Stichtse Groenlanden. Naast de reguliere taken van de schappen voert RMN taken uit voor het Routebureau en het Nationaal Park Utrechtse Heuvelrug (NPUH). Het Routebureau is als werkeenheid ondergebracht bij RMN.

De taken van LSD, waarvoor RMN de uitvoering verzorgt, zijn als volgt te onderscheiden:

- Beheer en onderhoud;
- Vergunningverlening, Toezicht en Handhaving;
- Exploitatie;
- Verbeteren van bestaande bestemmingen met kwaliteitsimpulsen (ontwikkeling);
- Bedrijfsvoering, communicatie en bestuursondersteuning.



Exploitatie heeft betrekking op het contractbeheer en het beheer van inkomsten door exploitatie van schapsgronden en -eigendommen. Hieronder vallen onder meer: verpacht, verhuur van gebouwen (kiosk, restaurant, etc.) of terreinen (vissen, hondenuitlaat, evenementen, etc.) en sluisgelden.

Het verbeteren van bestaande bestemmingen met kwaliteitsimpulsen (ontwikkeling) is een taak van het schap die door RMN wordt uitgevoerd. Dit is onderscheiden van strategische ontwikkeling, de uitbreiding en het verbinden van gebieden. Dat is niet belegd bij RMN maar gebeurt op andere bestuurlijke tafels, zoals het Gebiedsakkoord Oostelijke Vechtplassen.

Recreatie Midden Nederland kent voorts in de vastgestelde begroting van 2021 een formatie van 45,05 f.t.e. Hiervan behoort 13,90 f.t.e. tot de overheadfuncties directie en bedrijfsvoering (30%). De begroting 2021 voor LSD ziet er op de 5 programma's als volgt uit (bedragen x € 1.000):

Tabel 3. Programmabegroting 2021

LSD	LSD Lasten	LSD Baten	LSD Saldo
P1 Beheer en onderhoud	€ 723,5	€ 833,4	€ 109,9
P2 Toezicht en handhaving	€ 250,3	€ 569,4	€ 319,1
P3 Ontwikkeling	€ 70,9	€ 81,7	€ 10,8
P4 Exploitatie	€ 633,8	€ 1.258,2	€ 624,4
P5 Overhead	€ 1.138,9	€ 0	€ -1.138,9
TOTAAL	€ 2.817,4	€ 2.742,7	€ -75,7



Bijlage B: Weging van de vier hoofdsenario's

In paragraaf 3 van voorliggend voorstel zijn vier scenario's beschreven: 'Basis', 'Basis+', 'TBO' en 'nul'. In paragraaf 4 wordt het scenario Basis+ als voorkeursvariant uitgewerkt. In deze bijlage worden de kernelementen, consequenties en overwegingen van de andere drie afgevalen scenario's in meer detail toegelicht.

Omdat de scenario's rekening houden met de opheffing van RMN, kennen deze een gedeeld voordeel. Dat is: in alle vier de scenario's wordt de governance-structuur aanzienlijke vereenvoudigd omdat de 'dubbele GR' wordt opgeheven – te weten: de GR LSD als een van de opdrachtgevers van de BVO RMN. Hierdoor wordt de bestuurlijke drukte verminderd en ontstaat er een directe relatie tussen de deelnemers en de opdrachtnemer. Omdat dit een gedeeld voordeel is van alle vier de scenario's zal dit niet meer per scenario worden benoemd.

Scenario 'Basis'

Kernelementen:

In scenario 'Basis' wordt de GR opgeheven en worden de gronden uit het schap toebedeeld aan de respectievelijke grondgebiedgemeenten. Dit heeft tot gevolg dat eventuele zakelijke rechten ten laste of ten goede komen aan de grondgebiedgemeente. Dat geldt ook voor eventuele kwalitatieve contractuele verplichtingen. Deelnemers maken (per convenant) afspraken over een in gezamenlijkheid te verstrekken opdracht voor de taakuitvoering in de gebieden – ofwel aan een (centrum)deelnemer ofwel aan een TBO. Een gezamenlijke bestuurlijke stuurgroep wordt ingesteld om de taakuitvoer door de uitvoerende partij te monitoren.

Consequenties:

De solidaire grondslag en publieke basis onder de samenwerking verval. Er is geen sprake meer van een gezamenlijk optrekken op bestuurlijk niveau als het gaat om de recreatietaken. De raden en staten hebben geen positie meer. Daarmee verval ook de democratische legitimatie voor deze vorm. De bestuurlijke drukte wordt tegelijkertijd aanzienlijk verminderd. Alleen voor wat betreft de taakuitvoering wordt voor een gebundelde opdrachtverlening gekozen. De in te stellen stuurgroep (van de colleges) moet van een mandaat worden voorzien om te besluiten. Het wordt mogelijk om per convenant in een helder onderscheid tussen opdrachtgever en opdrachtnemer te voorzien. Deze wordt wel minder helder voor zover één van de deelnemers belast wordt met de taakuitvoering.

Overwegingen:

Met het opheffen van de GR valt een voornamelijk lange-termijnbasis voor de samenwerking weg; dit maakt de samenwerking weinig toekomstbestendig. Dit scenario ligt ver weg van het gezamenlijke belang dat de deelnemers hebben bij het overleggen en afstemmen over recreatietaken die gemeentegrens overschrijdend spelen. De stuurgroep is geen juridische entiteit. De opdracht voor de taakuitvoering moet in formele zin dus door een van de gemeenten of de provincie worden gegeven, mede namens de anderen. Er zijn hulpconstructies nodig om het opdrachtgeverschap juridisch goed te borgen en de vraag is of dat het niet weer weinig transparant maakt voor de raden die op afstand komen.

Indien een of meerdere centrumdeelnemers de taken (met name beheer en onderhoud) zouden uitvoeren in opdracht van alle deelnemers, ontstaat er een aanbestedingsrisico. Dit risico wordt groter indien enkele deelnemers zich beperken tot het doen van een financiële bijdrage. Het risico kan enigszins worden beperkt door veel nadruk te leggen op de gemeenschappelijke strategie in de samenwerking en bijvoorbeeld een zware governance-structuur op te tuigen waarin alle partijen zeggenschap hebben over de uitvoering van 'de opdracht'.



De robuustheid van de taakuitvoering – de mate waarin over een langere periode een stabiele kwaliteit van diensten kan worden geleverd – is afhankelijk van de taakuitvoerende organisatie in kwestie. Is dit een organisatorisch stabiele en (relatief) grote organisatie met ervaring met de uitvoering van soortgelijke taken, dan komt dit de robuustheid van de taakuitvoering ten goede.

De samenwerkingsvorm zal financieel houdbaar zijn voor zover de taken van de samenwerking worden belegd bij een kundige taakuitvoerder. Integrale belegging van taken bij één uitvoerder kan efficiëntievoordelen opleveren. Indien een centrumdeelnemer (een deel van) de taakuitvoering op zich neemt zal deze een prikkel hebben om de uitvoeringskosten van de opgedragen taken laag te houden – aangezien ze ook opdrachtgever is.

Scenario ‘TBO’

Kernelementen:

In het scenario ‘TBO’ verdwijnt de GR LSD. De gronden worden overgedragen aan een TBO die daarmee ook de taakuitvoering overneemt.

Consequenties:

Omdat de GR LSD verdwijnt, verdwijnt ook het gemeenschappelijk eigendom. Het eigendom – en daarmee de zakelijke rechten – komt ten goede of ten laste aan de TBO die de gronden overneemt. Hiermee vervalt de samenwerking tussen de huidige schapsdeelnemers in zijn geheel en geven de deelnemers de zeggenschap over hun grondeigendommen en de benutting ervan geheel uit handen aan de TBO. Zij hebben ook geen kosten meer voor de taakuitvoering. Deelnemers hebben door middel van bestemmingsplannen nog enige invloed op de bestemming van de overgedragen gronden, maar opdrachtgeverschap is hiervoor geen passende term. Het opdrachtgeverschap verdwijnt in dit scenario dus ook. De robuustheid van de taakuitvoering – de mate waarin over een langere periode een stabiele kwaliteit van diensten kan worden geleverd – is afhankelijk van de TBO waaraan de gronden worden overgedragen. Is dit een organisatorisch stabiele en (relatief) grote organisatie met ervaring met de uitvoering van soortgelijke taken, dan komt dit de robuustheid van de taakuitvoering ten goede.

Overwegingen:

In dit scenario dragen de deelnemers hun publieke taak feitelijk over aan een TBO en geven zijn alle zeggenschap daarover op. Zij raken zo ook de kosten voor de taakuitvoering kwijt. Van samenwerking op het terrein van recreatietaken is in zijn geheel geen sprake meer.

Scenario ‘nul’

Kernelementen:

In scenario ‘nul’ verdwijnt de GR LSD. De gronden – en daarmee zakelijke rechten – komen ten laste of ten goede aan de grondgebiedgemeente. Dat geldt ook voor eventuele kwalitatieve contractuele verplichtingen. Anders dan bij scenario ‘Basis’ wordt er geen gezamenlijke opdracht bij een of meerdere taakuitvoerders neergelegd. Deelnemers maken alleen afspraken over het in stand houden van eventuele recreatieve paden of verbindingen.

Consequenties:

De samenwerking wordt feitelijk beëindigd. Willen de huidige deelnemers nog afstemmen dan is er geen gezamenlijk vehikel. Omdat ieder van de huidige schapsdeelnemers zelf verantwoordelijk is voor de taakuitvoering op het eigen grondgebied verdwijnt het collectieve opdrachtgeverschap.



Omdat gronden toekomen aan grondgebiedgemeenten wordt door de grondgebiedgemeenten invloed gewonnen en wordt de democratische legitimatie vergroot door vergrootte nabijheid en invloed van raden. De robuustheid van de taakuitvoering – de mate waarin over een langere periode een stabiele kwaliteit van diensten kan worden geleverd – is afhankelijk van de robuustheid van de taakuitvoerende partij. Voor veel grondgebiedgemeenten geldt dat zij niet zelf over zo'n organisatie beschikken. Dat geldt ook voor de kosten van de taakuitvoering. Bovendien vervalt de financiële bijdrage van de provincie bij het vervallen van de samenwerking.

Overwegingen:

Aan de samenwerking op gemeentegrensoverschrijdende recreatietaken komt een eind. Waar gemeenten onderling nog willen afstemmen ontbreekt daarvoor een construct. De taakuitvoering wordt door iedere deelnemer zelf opgepakt. Dit maximaliseert zijn zeggenschap en borgt de invloed van de raden en staten. Het leidt ook tot versnippering in de uitvoering en die daarmee niet robuust en niet efficiënt vorm gegeven zal kunnen worden.

Bijlage C: Raming incidentele kosten en verdeling

<i>Deelnemer LSD</i>	<i>Verdeelsleutel</i>	<i>Liquidatie RMN</i>	<i>Overig</i>	<i>TOTAAL</i>
Gemeente Utrecht	12,59%	€ 48.776	€ 14.164	€ 62.940
Gemeente Wijdmeren	27,38%	€ 106.082	€ 30.805	€ 136.887
Gemeente Stichtse Vecht	17,80%	€ 68.960	€ 20.025	€ 88.985
Provincie Utrecht	12,88%	€ 49.925	€ 14.498	€ 64.422
Provincie Noord-Holland	29,35%	€ 113.737	€ 33.028	€ 146.765
TOTAAL	100,0%	€ 387.480	€ 112.520	€ 500.000

Intentieovereenkomst onderzoek

Versie 1.0, 1 november 2021

De publiekrechtelijke rechtspersoon, **Staatsbosbeheer**, gevestigd en kantoorhoudende te (3811 MG) Amersfoort, aan het Smallepad nr. 5, te dezen rechtsgeldig vertegenwoordigd door zijn directeur, de heer ir. Sylvo Thijsen BNT, [*]

en

Recreatieschap Stichtse Groenlanden, vertegenwoordigd door [*het dagelijks bestuur *]

Plassenschap Loosdrechtse plassen, vertegenwoordigd door het [*het dagelijks bestuur*] *

Bedrijfsvoeringsorganisatie Recreatie Midden Nederland, vertegenwoordigd door [*het dagelijks bestuur*]

Hierna te noemen: Partijen

Overwegingen

Het Recreatieschap Stichtse Groenlanden en het Plassenschap Loosdrecht e.o. zijn twee gemeenschappelijke regelingen waarbinnen respectievelijk de gemeenten De Bilt, De Ronde Venen, Houten, Lopik, Stichtse Vecht, Nieuwegein, Utrecht, Woerden en IJsselstein en de Provincie Utrecht, en de gemeenten Stichtse Vecht, Utrecht en Wijdmeren en de Provincies Utrecht en de Provincie Noord – Holland¹, het duurzame onderhoud en het beheer van terreinen en hun recreatieve functies hebben ondergebracht;

Recreatie Midden Nederland is gemeenschappelijke regeling waaraan Recreatieschap Stichtse Groenlanden, het Plassenschap Loosdrecht e.o. en de provincie Utrecht deelnemen, en waarbinnen het Recreatieschap Stichtse Groenlanden en het Plassenschap Loosdrecht e.o. de dienstverlening ten behoeve van het duurzame onderhoud en beheer van hun terreinen hebben ondergebracht, inclusief de bij de uitvoering van deze werkzaamheden betrokken medewerkers en benodigde materieel;

De besturen van het recreatieschap Stichtse Groenlanden en het Plassenschap Loosdrecht e.o. hebben, mede gezien de richtinggevende uitspraken van hun deelnemers, besloten hun uitvoeringsorganisatie die nu is ondergebracht bij bedrijfsvoeringsorganisatie Recreatie Midden Nederland (RMN) op een andere wijze vorm te geven;

De deelnemers van RMN hebben in principe het voornemen om middelen die nu worden besteed aan uitvoering van de taken langjarig beschikbaar te houden voor de over te dragen taakuitvoering;

Staatsbosbeheer is de grootse terreinbeherende organisatie in Nederland die als publieke partij staat voor de realisatie van zijn bij wet verankerde taak gericht op het beschermen, beleven en benutten van het groene erfgoed van Nederland;

¹ De provincie Noord – Holland maakt alleen deel uit van de gemeenschappelijke regeling van het Recreatieschap Loosdrechtse Plassen.

Staatsbosbeheer in het kader van die taakstelling het belang van Groen rondom de stad ziet en onderschrijft, en de ambitie heeft zijn positie als beheerder en ontwikkelaar van gebieden in stedelijk gebied te versterken, zo ook in de Provincie Utrecht en in dit geval specifiek bij het beheer van terreinen van het Recreatieschap Stichtse Groenlanden en voor wat betreft een deel van de terreinen van het Plassenschap Loosdrecht e.o.;

Staatsbosbeheer sinds 2017 een zelfde ondersteuning uitvoert ten behoeve van de Recreatieschappen in de provincie Zuid – Holland;

Staatsbosbeheer bereid is te onderzoeken in welke mate zij langjarig (delen van) taken voor het Recreatieschap Stichtse Groenlanden voor hun hele gebied en Plassenschap Loosdrecht e.o. voor het zogenoemde droge deel van hun gebied die nu worden uitgevoerd door RMN, kan overnemen van RMN;

Staatsbosbeheer haar rol als integraal gebiedsbeheerder alleen optimaal kan invullen als er een duurzame en langjarige verbintenis kan worden aangegaan met de recreatieschappen;

Partijen samen in een constructief, transparant en vooral zorgvuldig proces met respect voor elkaars wederzijdse belangen en op basis van een realistische planning willen onderzoeken of taken, medewerkers, materieel én de daaraan verbonden dienstverlening van RMN kunnen worden overgedragen aan Staatsbosbeheer;

Partijen bevestigen dat de kennis, inzet en betrokkenheid van de medewerkers van RMN van groot belang is voor de continuïteit van het beheer en de verbetering van de terreinen van de recreatieschappen en er gezamenlijk naar streven de gevolgen voor de medewerkers van RMN tot een minimum te beperken en zoveel mogelijk het principe 'mens volgt werk' toe te passen;

Partijen zich realiseren dat overdracht van taken en medewerkers een redelijke transitieperiode vergt en hier rekening mee houden bij de vormgeving van het proces.

Afspraken

Doel

Partijen onderzoeken in gezamenlijkheid de mogelijkheden om te komen tot a) een overeenkomst tot overdracht van werkzaamheden die RMN uitvoert voor de Recreatieschappen en b) een langjarige samenwerkingsovereenkomst tussen de Recreatieschappen, Stichtse Groenlanden voor hun gehele gebied en Plassenschap voor de zogenoemde droge delen van hun gebied, en Staatsbosbeheer voor de taakuitvoering. De taakuitvoering heeft betrekking op de volgende taken voor de gebieden die opgenomen zijn in bijgevoegde kaart²:

- Beheer en onderhoud;
- Exploitatie;
- Toezicht en handhaving;
- Verbeteren van bestaande gebieden met kwaliteitsimpulsen, met behoud van hun bestemming;
- De aan bovenstaande onderwerpen gekoppelde bedrijfsvoeringstaken.

² Kaart volgt.

Partijen hanteren de navolgende fasering voor wat betreft het te verrichten onderzoek en de daarmee verband houdende vervolgstappen en besluitvorming;

Fasering

Het onderzoek naar een mogelijke overgang zal gefaseerd plaatsvinden, waarbij na elke fase een besluitvormingsmoment is waarbij de partijen afzonderlijk en aansluitend gezamenlijk een unanieme go/no go geven voor de volgende fase.

Fase 1: Uitvoeren van het (boeken)onderzoek;

Fase 2: Het voorbereiden van een (voorgenomen) besluit;

Fase 3: Het doorlopen van het medezeggenschapstraject bij partijen;

Fase 4: Het voorbereiden van een definitief besluit.

Partijen spreken af fase 2 uiterlijk 30 juni 2022 af te ronden middels een (voorgenomen) besluit.

Nadat fase 4 is afgesloten met een definitief besluit, volgt aansluitend de voorbereiding en implementatie van de overeengekomen overgang van medewerkers en de uitvoering naar Staatsbosbeheer. Partijen spreken in het definitief besluit daarvoor een tijdpad af.

De uitvoering van de verschillende fases zal projectmatig plaatsvinden waaraan alle partijen deelnemen en daarbij de kosten voor de eigen inzet dragen. De projectuitvoering wordt per fase uitgewerkt in een projectplan.

Onderzoeksonderwerpen

Partijen spreken over de intentieperiode af dat in ieder geval de navolgende onderwerpen onderdeel zijn van het uit te voeren onderzoek:

1. de huidige juridische verhoudingen tussen de Recreatieschappen Stichtse Groenlanden en het Plassenschap Loosdrechts e.o. en RMN, de rechten en verplichtingen van deze partijen onderling jegens elkaar, meer in het bijzonder gelet op de vaststelling van de wijze van overgang van RMN naar Staatsbosbeheer;
2. de financiële situatie van RMN over de periode van 2016 tot en met 2021 (balans, winst en verlies en vermogen) alsmede de verwachtingen voor 2022 en de financiële risico's die mogelijk daaruit zouden kunnen voortvloeien;
3. de personele bezetting van RMN, waaronder, doch niet beperkt tot, de juridische status van medewerkers, loonkosten, opgebouwde transitievergoedingen, verhouding vast – tijdelijk, leeftijdsopbouw, functieniveau, te verwachten uitstroom, arbeidsvoorwaarden zulks met inachtneming van de bestaande privacyregelgeving;
4. de rechtspositie van en de rechtspositionele gevolgen voor medewerkers en de daaraan verbonden financiële gevolgen voor RMN en Staatsbosbeheer;
5. de bestaande contractuele verplichtingen van RMN jegens derden in het kader van de taakuitvoering zoals eerder benoemd in deze intentieovereenkomst;
6. de eigendomssituatie van de gronden waarover de Recreatieschappen nu zeggenschap hebben, in het bijzonder voor wat betreft de aanwezigheid van erfpachtsituaties;
7. de juridische en fiscale risico's en mogelijkheden voor taakuitvoering door Staatsbosbeheer ten behoeve van de Recreatieschappen, meer in het bijzonder de vraagstukken van aanbesteding en staatssteun;

8. de omvang van de kosten en de aard van de financiering van de (basis)taken en eventuele ontwikkelingstaken rekening houdende dat exploitatie door derden thans onvoldoende inkomsten genereren;
9. de geprognoseerde investeringen of groot onderhoud; voor zover geen onderdeel van het voorgaande punt;
10. de inhoud van de langjarige eisen van Recreatieschappen aan de taakuitvoering.

Overige afspraken

Deze intentieovereenkomst eindigt i) als partijen een overnameovereenkomst en samenwerkingsovereenkomsten zijn aangegaan, ii) partijen gezamenlijk constateren dat een samenwerking niet mogelijk is of bestuurlijk niet haalbaar of iii) door tijdsverloop op 1 januari 2023.

De recreatieschappen en RMN stellen de benodigde informatie, in het bijzonder gegevens over de terreinen, beheers- en onderhoudsniveaus, investeringsprogramma en lopende ontwikkelingen beschikbaar aan Staatsbosbeheer. Ook bieden de Recreatieschappen en RMN met inachtneming van de privacyregels inzicht in de omvang van de informatie en de bedrijfsvoering die wordt ingezet voor uitvoering van de taak.

Partijen komen overeen dat na beëindiging van deze intentieovereenkomst zonder dat nadere overeenkomsten tot stand komen zij jegens elkaar niets meer te vorderen hebben uit hoofde van welke titel dan ook.

Partijen spreken af dat communicatie over de inhoud, uitvoering en uitkomst van deze intentieovereenkomst gezamenlijk en zoveel mogelijk gelijktijdig wordt vormgegeven.

Partijen zijn uitdrukkelijk geen geheimhouding over de intentieovereenkomst overeengekomen.

Ondertekening:

Dagelijkse Besturen van GR SGL en GR LSD,

Bestuur GR RMN

Directie SBB

Liquidatieplan Recreatie Midden Nederland

CONCEPT

Versie: 1.0 TER VASTSTELLING
Datum: 27-10-2021

Versiebeheer

Versie	Datum document	Datum besproken	Besproken met	Aangebrachte wijzigingen na bespreking
0.1	23 augustus 2021	07 september 2021	Directeur RMN	<ol style="list-style-type: none"> 1. Besluitvormingsprocedure 2. Formatieoverzicht 3. Contractuele frictiekosten 4. Liquidatiebegroting 5. Duiding OvO bij boedelonderdeel personeel 6. Risicoparaagraaf
0.2	08 oktober 2021	11 oktober 2021	Directeur RMN	<ol style="list-style-type: none"> 1. Besluitvormingsprocedure 2. Toe te passen verdeelsleutel B2022 3. Teksten onderdeel personeel 4. Peildatum bezetting op 1/11/2021 5. Liquidatiebegroting + € 250.000 (afkoop verlofsaldi en ww-risico)
0.3	13 oktober 2021	19 oktober 2021	Directieteam en OR	<ol style="list-style-type: none"> 1. Nadrukkelijker OR traject benoemd in het plan van aanpak 2. Diverse tekstuele wijzigingen 3. Management samenvatting toegevoegd
0.4	21 oktober 2021	25 oktober 2021	Bestuur RMN	<ol style="list-style-type: none"> 1. Bijlage 4 toegevoegd met verdeling liquidatiekosten deelnemers van de schappen 2. Eerste alinea bovenaan p4 management samenvatting gecorrigeerd
1.0	27 oktober 2021	Planning deelnemers	Deelnemers RMN	Eindconcept versie
1.0	27 oktober 2021	Te plannen	Bestuur RMN	Vastgesteld

Inhoudsopgave

Managementsamenvatting	4
1. Inleiding	5
2. Procedure, uitgangspunten en spelregels opheffing	7
3. Beschrijving van de boedel	12
3.1. De taken	12
3.2. Het personeel	12
3.3. Het bezit en de schulden	15
3.4. De verplichtingen	15
3.5. Het archief	16
4. Plan van aanpak en begroting liquidatie	18
4.1. Planning voorbereiding liquidatie	18
4.2. Liquidatiebegroting	20
4.3. Verdeling van de liquidatiekosten	20
5. Risicoparagraaf	21
Bijlagen	22
Bijlage 1 – Bronnen	
Bijlage 2 – Contracten	
Bijlage 3 – Activastaat per 31-12-2020	
Bijlage 4 – Verdeling liquidatiekosten deelnemers SGL en LSD	

Managementsamenvatting

De gemeenschappelijke regeling Bedrijfsvoeringsorganisatie Recreatie Midden Nederland (gevestigd in Utrecht, KvK-nummer 52393925)(hierna: RMN) is opgericht in 1996. De regeling is gewijzigd in 2008 en 2016 en heeft thans drie deelnemers: het Plassenschap Loosdrecht e.o. (hierna: LSD), het recreatieschap Stichtse Groenlanden (hierna: SGL) en de provincie Utrecht. De provincie Utrecht heeft als belangrijkste subsidiënt een zetel in het bestuur.

In 2019 is een bestuurlijk proces gestart waarin de toekomst van de schappen LSD en SGL wordt heroverwogen met als belangrijkste onderdeel de herziening van de relatie met RMN. Dit heeft in 2020 geleid tot richtinggevende uitspraken over een nieuwe inrichting van de samenwerking op het gebied van recreatie in de provincie Utrecht. Het gevolg van deze ontwikkeling is dat de gemeenschappelijke regeling RMN wordt ontbonden, omdat er geen draagvlak voor een voortbestaan meer is onder de deelnemers. Dit liquidatieplan beoogt de drie deelnemers alle informatie te verschaffen die zij nodig hebben om een besluit te kunnen nemen over de opheffing van RMN en de financiële en personele gevolgen daarvan, die voor hun rekening komen.

Om het voornemen tot opheffing te kunnen effectueren zijn zorgvuldig te nemen stappen in de besluitvorming nodig die in dit plan stap voor stap zijn beschreven. Uiteraard kan het liquidatiebesluit pas worden genomen als duidelijk is of en zo ja welke taken door andere partijen worden overgenomen of dat taken worden beëindigd. In dit liquidatieplan wordt uitgegaan van een liquidatiedatum van 31 december 2022, zodat er bij definitieve besluitvorming begin 2022 voldoende tijd is een zorgvuldige afwikkeling.

Het belangrijkste onderdeel van de 'boedel' is het personeel (38,32 f.t.e.) dat nu de werkzaamheden uitvoert. Veel werkzaamheden zullen ook in de nieuwe situatie worden uitgevoerd bij de nieuwe organisaties, sommige niet. In dit liquidatieplan is de spelregel opgenomen dat het personeel zo snel mogelijk, maar tenminste 6 maanden voor de opheffingsdatum (uiterlijk 30 juni 2022) duidelijkheid heeft over hun rechtspositie. Indien de organisaties die de taken beogen uit te voeren op 30 juni 2022 nog geen duidelijkheid kunnen geven over in dienst neming van de medewerkers in de nieuwe organisatie, wordt de liquidatiedatum met tenminste drie maanden uitgesteld.

Uit de beschrijving van de boedel van RMN blijkt voorts, dat in het kader van de vereffening geen noemenswaardige vervreemdingskosten aan de orde zijn omdat de omvang van de materiële vaste activa op de balans zeer beperkt is. Afhankelijk van het exploitatieresultaat in het laatste boekjaar kan hooguit een relatief klein positief of negatief vereffeningssaldo optreden.

De liquidatiekosten worden geraamd op totaal € 1,25 miljoen. De meeste kosten worden geraamd op het risico van de personele en frictie (die al dan niet in het kader van een sociaal plan worden gemaakt). De overige kosten worden gemaakt in de vorm van uren van de uitvoering van de liquidatievoorbereiding, boetebedingen uit de contracten en het liquidatieproces zelf. De kosten worden gedragen door RMN. De geraamde liquidatiekosten worden verdeeld over de deelnemers op basis van de verdeelsleutel die in de begroting van 2022 wordt gehanteerd. Dit betekent dat aan de liquidatiekosten SGL-A een bedrag van € 0,57 miljoen bijdraagt, SGL-B een bedrag van € 0,29 miljoen en LSD een bedrag van € 0,39 miljoen.

1. Inleiding

De gemeenschappelijke regeling Bedrijfsvoeringsorganisatie Recreatie Midden Nederland (gevestigd in Utrecht, KvK-nummer 52393925)(hierna: RMN) is opgericht in 1996 (regeling gewijzigd in 2008 en 2016) en heeft thans drie deelnemers: het Plassenschap Loosdrecht e.o. (hierna: LSD), het recreatieschap Stichtse Groenlanden (hierna: SGL) en de provincie Utrecht. De provincie Utrecht heeft als belangrijkste subsidiënt een zetel in het bestuur..

In 2019 is een bestuurlijk proces gestart waarin de toekomst van de schappen LSD en SGL wordt heroverwogen met als belangrijkste onderdeel de herziening van de relatie met RMN. Dit heeft in 2020 geleid tot richtinggevende uitspraken over een nieuwe inrichting van de samenwerking op het gebied van recreatie in de provincie Utrecht. In het memo d.d. 7 december 2020 gericht aan de besturen 'Toekomstige samenwerking Recreatieschappen Besluitvorming over richtinggevende uitspraken voor vervolgstappennieuw organisatie recreatietaken Midden Nederland' zijn over RMN de volgende richtinggevende uitspraken gedaan:

- De gevolgen te onderzoeken van de wijzigingen voor de externe opdrachten die door RMN worden uitgevoerd voor het Nationaal Park Utrechtse Heuvelrug en het Routebureau Utrecht, alsmede de positie van het Routebureau als organisatorisch onderdeel van RMN en hiervoor voorstellen te doen.
- Het voornemen uit te spreken om Bedrijfsvoeringsorganisatie RMN op te heffen. Hiervoor een liquidatieplan te laten opstellen door een apart hiervoor aangestelde projectleider met ondersteuning van een bureau. Als streefdatum voor de liquidatie te opteren voor 1 januari 2022.

Om een besluit te kunnen nemen over een nieuwe inrichting van de samenwerking hebben de drie deelnemers onder meer informatie nodig over de consequenties van en de voorwaarden waaronder de opheffing van de gemeenschappelijke regeling RMN. Dit plan beoogt deze informatie te verschaffen.

De gemeenschappelijke regeling RMN is de uitvoeringsorganisatie voor LSD en SGL. Feitelijk betekent dit dat RMN voor haar opdrachtgevers de benodigde bemensing levert voor de taakuitvoering op het gebied van beheer en onderhoud, vergunningverlening, evenementen begeleiding, programma management (ontwikkeling), exploitatie, handhaving en toezicht, het leveren van bestuursondersteuning en bedrijfsvoering (waaronder marketing en communicatie). Daarnaast voert RMN opdrachten uit voor Stichting Nationaal Park Utrechtse Heuvelrug en is het Routebureau Utrecht organisatorisch bij RMN ondergebracht. Het personeel dat de taken uitvoert is in dienst van RMN. De schappen LSD en SGL hebben geen personeel in dienst. Ook heeft RMN slechts in beperkte mate bezit (activa) op de balans staan. Alleen materieel dat zowel voor de uitvoering van de taken voor LSD en SGL wordt ingezet staat op de balans van RMN. De rest van de activa staat op de balans van LSD of SGL.

Het doel van dit liquidatieplan is om het bestuur van RMN te informeren over de consequenties voor de medewerkers en de omvang en waarde van de 'boedel' die per liquidatiedatum vervalt en wordt overgedragen. Daarnaast kan op basis van de inventarisatie worden bepaald welke rechten en verplichtingen die samenhangen met de boedel dienen te worden afgewikkeld en welke kosten

gemoed gaan met de opheffing en voor rekening van de deelnemers komen. De informatie uit dit liquidatieplan kan tevens worden benut als achtergrondinformatie om een besluit over de nieuwe samenwerking te kunnen nemen.

Dit liquidatieplan is als volgt opgebouwd. In de eerstvolgende paragraaf gaan we in op de uitgangspunten en spelregels die gelden in het proces van liquidatie alsmede de benodigde stappen in de besluitvorming. In paragraaf 3 wordt een inventarisatie gegeven van alle 'boedel' van RMN in termen van arbeidscontracten, leverancierscontracten, klantverplichtingen, bezit en risico's. In paragraaf 4 gaan we in op de stappen in het proces van liquidatie en de kosten (en opbrengsten) die hiermee samenhangen, samengevat in een liquidatiebegroting.

Dit liquidatieplan is gebaseerd op de meest actuele gegevens van RMN. Bij het opstellen van dit liquidatieplan is ervan uitgegaan dat deze documenten en overzichten een juiste en volledige weergave zijn van de werkelijkheid. De bronnenlijst is opgenomen in de bijlage.

CONCEPT

2. Procedure, uitgangspunten en spelregels opheffing

De basis voor de **opheffingsprocedure** is gelegen in de tekst van de gemeenschappelijke regeling van RMN¹, die stelt:

Artikel 25 Opheffing

1. Deze regeling kan worden opgeheven, als tenminste drievierde van het aantal deelnemers daartoe besluiten.
2. In het geval van opheffing stelt het bestuur, na overleg met de deelnemers een liquidatieplan vast.
3. Het liquidatieplan omvat de verplichtingen van de deelnemers tot deelneming in de financiële consequenties van de opheffing en een regeling met betrekking tot de gevolgen, die de opheffing voor het personeel heeft.
4. Voor zover het liquidatieplan niet anders bepaalt geschiedt de vereffening van een nadelig saldo dan wel de verdeling van een voordelig saldo conform de in artikel 19 vastgestelde verdeelsleutel.

In het eerste lid van artikel 25 wordt gesteld dat een besluit van drievierde van het aantal deelnemers nodig is. In de laatste vastgestelde versie van de gemeenschappelijke regeling wordt nog uitgegaan van 5 deelnemers (inclusief het Plassenschap VVP en het recreatieschap UHVK). Tenminste drievierde van de deelnemers betekent dan de facto vier van de vijf deelnemers. Bij het huidige aantal van drie deelnemers betekent het de facto unanimiteit van stemmen.

In het tweede lid staat dat het bestuur, na overleg met de deelnemers een liquidatieplan vast moet stellen. In de besluitvorming dienen daarom de volgende stappen te worden genomen:

- Stap 1. Het bestuur van RMN doet een voorstel tot opheffing en stelt een concept liquidatieplan vast.
- Stap 2. Het bestuur van RMN zendt het voorstel tot opheffing en het concept liquidatieplan naar gedeputeerde staten van de provincie Utrecht alsmede de dagelijks besturen van de beide deelnemende schappen, dat laatste in het kader van het in lid 2 van de GR genoemde 'overleg'.
- Stap 3. Het concept liquidatieplan wordt aan de ondernemingsraad van RMN voorgelegd, deze geeft haar reactie af binnen een met de WOR-bestuurder afgesproken termijn.
- Stap 4. Het bestuur van RMN stelt met inachtneming van de reacties van de deelnemers vast of de deelnemers hebben besloten tot opheffing en stelt vervolgens met inachtneming van het OR advies het liquidatieplan vast.

Gelet op de agenderingen en aanlevertermijnen kost het doorlopen van de stappen 1 t/m 4 realistisch gezien drie maanden tijd (november 2021 – januari 2022). Gelet op deze termijnen moet worden geconcludeerd dat de eerder beoogde en in de richtinggevende uitspraken van de besturen (d.d. 7 december 2020) opgenomen datum van 1 januari 2022 niet meer kunnen worden gehaald. We gaan in het vervolg van dit liquidatieplan derhalve uit van een liquidatiedatum van 31 december 2022, zodat er tijd is voorbesluitvorming en een zorgvuldige afwikkeling.

¹ Besluit van gedeputeerde staten van Utrecht van 12 april 2016, nr.81824243, houdende de wijziging van de gemeenschappelijke regeling van Recreatie Midden-Nederland in een bedrijfsvoeringsorganisatie (Bedrijfsvoeringsorganisatie Recreatie Midden-Nederland. Geldend van 01-07-2016 t/m heden (Overheid.nl).

In lid drie van het artikel is een inhoudelijke eis aan het liquidatieplan opgenomen. Het plan omvat:

- a) de verplichtingen van de deelnemers tot deelneming in de financiële consequenties van de opheffing en
- b) een regeling met betrekking tot de gevolgen, die de opheffing voor het personeel heeft.

De eerste inhoudelijke eis houdt in dat duidelijk in het plan moet zijn weergegeven, wat de verplichtingen zijn tot deelneming in de financiële consequenties van de opheffing. Wij vertalen dit naar: *wat zijn de kosten van de liquidatie en de vereffening en wat is de bijdrage van de provincie Utrecht en de beide deelnemende schappen hierin.*

De tweede inhoudelijke eis wordt nader zal worden vormgegeven via een addendum op het bestaande sociaal plan.

Uit lid 4 blijkt hoe de verdeling van die kosten moet worden berekend. Verwezen wordt naar artikel 19 van de gemeenschappelijke regeling:

Artikel 19 Nadelig saldo

1. Het nadelig saldo van de jaarrekening komt ten laste van de recreatieschappen naar rato van het aandeel per recreatieschap in de totale salariskosten van de regeling. Het aandeel wordt bepaald op basis van het aantal werkelijk gewerkte uren voor ieder recreatieschap dat in dienst is van de bedrijfsvoeringsorganisatie.
2. Het bestuur stelt een methode van doorberekening van de totale kosten van de bedrijfsvoeringsorganisatie vast.

In de laatst vastgestelde jaarrekening (2020) van RMN staat hierover het volgende:

“ . . . in de begroting 2020 is rekening gehouden met een evenredige verdeling van loonkosten over de schappen, terwijl de loonkosten in de jaarrekening worden toegerekend op basis van de realisatie per schap.”

Wij stellen voor om de verdeling van de boedel te baseren op de verdeelsleutel zoals deze in de laatst vastgestelde begroting wordt toegepast, omdat dit de beste representatie is die voorhanden is van de kosten die voor de afzonderlijke schappen worden gemaakt door RMN. Dit leidt tot het volgende besispunt.

Besispunt 1

De vereffening van een nadelig saldo dan wel de verdeling van een voordelig saldo geschiedt op basis van de toegepaste verdeelsleutel in de laatst vastgestelde begroting (B2022)

Verderop in dit liquidatieplan zal een berekening worden gemaakt van de kosten per schap bij toepassing van de voorgestelde verdeelsleutel.

Onderstaand schema geeft weer wat de plaats is van dit liquidatieplan in het liquidatieproces.

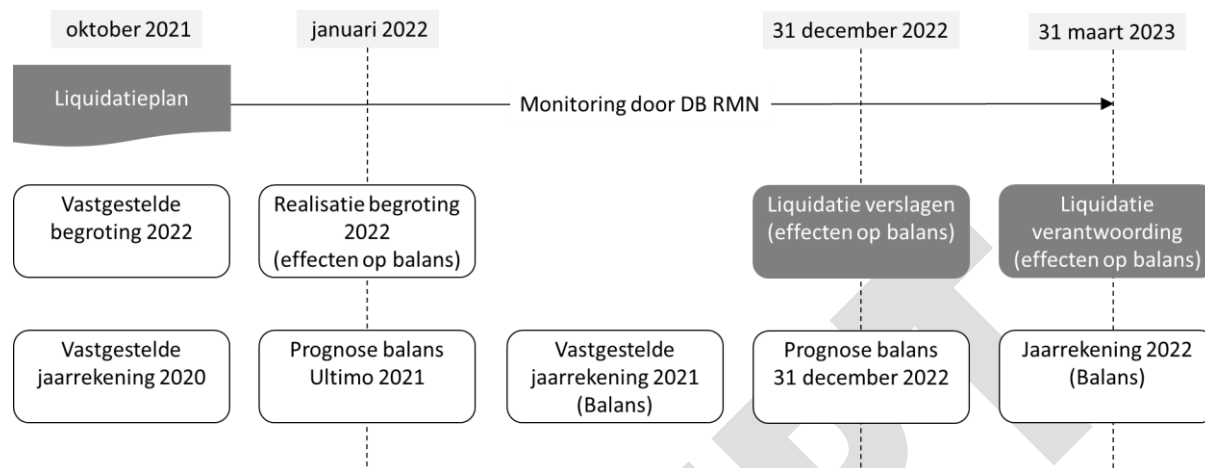

Als basis voor dit liquidatieplan is de jaarrekening 2020 en de begroting 2022 gebruikt. De liquidatie is formeel beëindigd wanneer de jaarrekening 2022 medio 2023 door het bestuur van RMN is vastgesteld en de liquidatieverantwoording van de vereffenaar is goedgekeurd. De liquidatieverantwoording is een document waarin de afwikkeling van de verplichtingen eventuele afwijkingen in de begroting van het laatste jaar (als gevolg van het liquidatieproces) en de realisatie van de liquidatiebegroting is beschreven.

Verschillen in de balansposities tussen ultimo 2022 en juridische liquidatie (liquidatiebalans) moeten via de liquidatieverantwoording herleidbaar worden gemaakt. Indien gewenst kan het bestuur van RMN een accountantsverklaring laten opstellen over de periode na balansdatum per ultimo 2022 (in een liquidatiebalans).

Meestal wordt van een aanvullende accountantsverklaring op de liquidatiebalans afgezien, omdat de meeste activa en passiva al van de balans zijn afgevoerd vóór einde van het laatste boekjaar. In de liquidatieverantwoording zal in alle gevallen toch al een sluitende en navolgbare administratie van alle transacties na aflopen van het boekjaar worden opgenomen. Aangezien RMN al een beperkte balans heeft, heeft een extra accountantscontrole beperkte meerwaarde en brengt wel kosten met zich mee.

Beslispunt 2

In de liquidatieverantwoording zullen door de vereffenaar alle transacties inzichtelijk worden gemaakt en zal de liquidatiebalans aldus worden verantwoord.

Ten behoeve van een ordentelijk liquidatieproces is het nodig dat het bestuur van RMN een aantal uitgangspunten en spelregels vast stelt die gelden voor het liquidatieproces. Deze zijn veelal ordenend en structurerend van aard. De uitgangspunten en spelregels hebben niet alleen betrekking op de administratieve afwikkeling maar ook op de ordentelijke overdracht van de boedel.

De uitgangspunten zijn:

- a) De beoogde datum van opheffing is 31 december 2022. Uiterlijk **01 maart 2022** zal de harde liquidatiedatum door het bestuur worden bepaald.
- b) Het 'huis' van de bedrijfsvoeringsorganisatie RMN kan pas worden afgebroken als alle kamers leeg zijn en de boedel een bestemming heeft gekregen².
- c) Het bestuur stuurt het proces van opheffing aan en opereert als formeel opdrachtgever voor de vereffenaar. Materieel is de directeur van RMN opdrachtgever voor de vereffenaar.
- d) Medewerkers, klanten en leveranciers worden via het management van RMN geïnformeerd over de voortgang van het liquidatieproces.

De spelregels zijn:

1. Er worden door RMN geen nieuwe investeringen gedaan boven een bedrag van € 25.000³. Uitgaven ten behoeve van de afwikkeling en overdragen van de boedel zijn uiteraard mogelijk, indien deze betrekking hebben op de afkoop van lopende contractvoorwaarden. Uitgaven met een investeringskarakter die betrekking hebben op de periode vanaf deze stap zijn niet toegestaan.
2. De huidige activiteiten van RMN worden voortgezet tot en met 31 december 2022, tenzij hierover in het kader van een gefaseerde overgang aanvullende afspraken over zijn gemaakt. Individuele deelnemers onthouden zich van activiteiten die deze continuïteit belemmeren.
3. Het personeel wordt tenminste zes maanden vóór de definitieve liquidatiedatum geïnformeerd over hun rechtspositie per liquidatiedatum. Indien deze duidelijkheid niet kan worden verschaft, wordt de liquidatie uitgesteld met tenminste 3 maanden.
4. Als partijen niet in onderlinge overeenstemming een goede bestemming van de boedel vinden, bepaalt de 'vereffenaar' in overleg met het bestuur de lijn van verdeling en afhandeling.
5. Schoon opleveren. De onderdelen van de boedel worden geïnventariseerd, administratief opgeknipt en overgedragen. Er is geen achterstallig onderhoud in relatie tot de oorspronkelijke doelstellingen en servicenormen zoals eerder gezamenlijk bepaald.

De spelregels gaan in bij de vaststelling van dit plan. Gelet op de samenstelling van de 'boedel' heeft de laatste spelregel vooral betrekking op het archief en de administratie. Voor het opleveren en overdragen van het archief en de administratie bestaan wettelijke regels. Voor de overige onderdelen van de boedel van RMN zijn geen kwaliteitseisen vastgelegd. Op het eerste gezicht kan spelregel 5 met spelregel 1 conflicteren. Indien beide spelregels worden geaccordeerd kan eventueel wegwerken van achterstallig onderhoud alleen nog uit de lopende exploitatie worden gefinancierd van RMN of uit een eenmalig extra budget⁴.

² Bestemming wordt hier opgevat in brede zin; in gevallen betekent dit beëindiging (contracten) of vernietiging (bij activa zonder boekwaarde die niet kunnen worden overgedragen).

³ Onder investering wordt verstaan een conform de BBV2017 te activeren verplichting.

⁴ Er is een nieuw MJOP opgesteld. De eventuele extra investeringen hiervan worden echter geactiveerd op de balans van LSD en SGL, niet op die van RMN.

Beslispunt 3

Het bestuur van RMN stelt de genoemde uitgangspunten en spelregels vast en ziet toe op de naleving ervan.

Gedurende het liquidatieproces zal het bestuur en de vereffenaar toezien op de juiste toepassing van de uitgangspunten en spelregels en waar mogelijk corrigerend optreden.

De juridische entiteit RMN houdt op te bestaan na afwikkeling van alle rechten en plichten, overdracht of beëindiging van alle boedelonderdelen, na publicatie van de opheffing in de Staatscourant, uitschrijving bij de KvK en opheffing van alle bankrekeningen.

CONCEPT

3. Beschrijving van de boedel

In dit hoofdstuk wordt de ‘boedel’ van RMN beschreven. De ‘boedel’ wordt beschouwd in de meest brede zin van het woord en bestaat uit:

- a) de taken
- b) het personeel
- c) het bezit en de schulden
- d) de verplichtingen jegens derden en de verplichtingen van derden jegens RMN
- e) het archief

Hierna beschrijven we ieder van de genoemde boedelonderdelen.

3.1. De taken

Uit de tekst van de gemeenschappelijke regeling blijkt welke taken de bedrijfsvoeringsorganisatie uitvoert in formele zin.

Artikel 3 Belang

1. Deze regeling is getroffen met het oog op het belang van de recreatieschappen bij een centraal ondergebracht personeelsbeheer, alsmede bij het indien gewenst voorbereiden van gemeenschappelijk beleid.
2. De recreatieschappen onthouden zich van alle activiteiten waartoe de bedrijfsorganisatie bevoegd is.

In artikel 4 van de tekst van de gemeenschappelijke regeling wordt aan het bestuur alle bevoegdheden toegekend die nodig zijn voor het uitoefenen van de taak, zoals het vaststellen van de organisatiestructuur, het vaststellen van het (meerjaren-)personeels- en formatieplan en het uitvoeren van het personeelsbeleid. Ook kan het bestuur middelen ten behoeve van het apparaat aanschaffen, materieel aanschaffen en beheren dat door meer dan één recreatieschap wordt gebruikt en kan het bestuur beleidsvoorstellen doen aan de recreatieschappen betreffende gemeenschappelijke beleidsuitgangspunten. Tenslotte is genoemd dat de bedrijfsvoeringsorganisatie binnen grenzen taken voor derden kan uitvoeren. RMN heeft derhalve geen ‘eigen’ taken, anders dan de gebruikelijke en noodzakelijke taken om de organisatie te laten functioneren, zoals aansturing organisatie RMN (directie) en het doorlopen van de eigen planning- en control cyclus.

Dit betekent, dat het bestuur voor ieder van de genoemde taken moet besluiten of deze taken worden beëindigd of worden overgenomen en in dat laatste geval moet worden geregeld dat een andere partij de taak in uitvoering neemt. De taken voor derden zijn vastgelegd in een dienstverlenings-overeenkomst met het Nationaal Park Utrechtse Heuvelrug (hierna: NPUH).

3.2. Het personeel

Voor de uitvoering van de taken heeft de bedrijfsvoeringsorganisatie de daarvoor benodigde medewerkers in dienst of huurt die in. Dit geldt ook voor de dienstverlening aan NPUH en het

Routebureau. RMN is 100% dienstverlener aan deze partijen. Per 1 november 2021 ziet de formatie en bezetting van RMN er als volgt uit:

Formatie en bezetting	Formatie	Bezetting ⁵
TOTAAL	42,80	38,32
Directie en secretaris	2,00	-
Beheer en Onderhoud	14,80	14,40
Exploitatie	3,10	2,80
Toezicht en Handhaving	5,90	6,74
Routebureau	3,50	3,50
Bedrijfsvoering	10,00	9,08
Programmamanagement	3,50	1,80

Het belangrijkste onderdeel van de 'boedel' is het personeel dat nu de werkzaamheden uitvoert. Veel werkzaamheden zullen ook in de nieuwe situatie worden uitgevoerd bij de nieuwe organisaties, sommige niet. Het is belangrijk dat het personeel zo snel mogelijk, maar conform spelregel 3 **tenminste 6 maanden** voor de opheffingsdatum (uiterlijk 30 juni 2022) duidelijkheid heeft over hun rechtspositie. Indien de organisaties die de taken beogen uit te voeren op 30 juni 2022 nog geen duidelijkheid kunnen geven in dienst neming van de medewerkers in de nieuwe organisatie, wordt de liquidatiedatum met tenminste **drie** maanden uitgesteld.

Over de rechtspositie van het personeel bij liquidatie is advies gevraagd aan Bureau Vijverberg. In het definitieve advies d.d. 1 september 2021 is onder meer het volgende opgenomen:

- het Routebureau heeft een eigenstandige positie binnen RMN. De overgang van het Routebureau naar een derde partij leidt vrijwel zeker tot overgang van onderneming;
- de directie van RMN is te beschouwen als een overheadtaak; deze taak gaat alleen mee over naar een andere organisatie als RMN als geheel wordt overgedragen; dan is sprake van overgang van onderneming. Als RMN in delen wordt overgedragen, blijft de directie achter bij RMN;
- de opheffing van RMN door SGL, LSD en de provincie leidt tot het terugvallen van de taken naar de deelnemers SGL en LSD. Er zijn nu geen eenheden binnen RMN aan te wijzen die integraal overgaan naar SGL of LSD, hoewel vooralsnog aannemelijk is dat alle werkzaamheden die nu voor SGL en LSD worden verricht, na de transitie uitgevoerd zullen worden bij SGL, respectievelijk LSD. Deze situatie heeft zoveel kenmerken van 'overgang van onderneming' dat wij niet kunnen uitsluiten dat de transities in geval van rechterlijke toetsing als 'overgang van onderneming' worden beschouwd. De splitsing van RMN-taken over SGL en LSD kan er dan toe leiden dat medewerkers hun werk volgen naar SGL en LSD en overeenkomstig Europese jurisprudentie aanspraak kunnen maken op een deeltijd dienstverband bij SGL en LSD;
- in het geval dat de taken van RMN terugvallen bij één van de deelnemers of wanneer een of meer (derde) partijen gecontracteerd worden die alle of een deel van de taken van RMN overnemen zal RMN als geheel, of zullen onderdelen van RMN, aan een derde partij worden overgedragen en kan

⁵ De bezetting is exclusief ingehuurd personeel. De bezetting van het personeel met een arbeidscontract bij RMN is per 1 november 2021 38,32 f.t.e.

zeer goed sprake zijn van overgang van onderneming. Voor een concreter oordeel is een specifiek beeld van dit scenario nodig.

De Directie van RMN wordt in het advies van Vijverberg beschouwd als een stafdienst/overheadtaak die niet onder overgang van onderneming valt. Of dit ook voor het Team Bedrijfsvoering geheel of gedeeltelijk geldt, moet nog nader worden onderzocht⁶.

Het gevolg van overgang van onderneming is dat de werknemers die werkzaam zijn bij (het onderdeel van) de RMN dat wordt overgedragen, van rechtswege overgaan naar de 'nieuwe' werkgever. De werknemers hoeven hiermee niet in te stemmen maar kunnen de overgang dan ook niet risicoloos weigeren.

Op het moment van het schrijven van dit plan lijkt het scenario waarbij de werkzaamheden van de medewerkers deels overgaan naar LSD en deels naar SGL het meest waarschijnlijk. Bij definitieve besluitvorming over de omvorming kan het benodigde stappenplan voor de overgang van het personeel specifiek worden beschreven.

In het kader van de opheffing is het nodig een sociaal plan op te stellen. De werkgever overlegt over de inhoud van het sociaal plan met de vakbonden. In het kader van het opheffingsproces worden kosten gemaakt. We noemen dit Sociaal Plankosten. Dit zijn de volgende kostensoorten:

1. Kosten voor de collectieve en individuele begeleiding van het personeel van de huidige situatie naar de nieuwe situatie. Dit zijn kosten op het gebied van opleidingen, loopbaanadvies en van werk naar werk.
2. Sociaal plan kosten om de verschillen tussen de huidige rechtspositie en de nieuwe rechtspositie op te vangen gedurende een aantal jaren na liquidatiedatum⁷.
3. Indien medewerkers per liquidatiedatum niet kunnen worden geplaatst in een nieuw dienstverband zijn transitievergoedingen van toepassing⁸.

We nemen in dit liquidatieplan een raming op van de personele frictiekosten die gebaseerd is op de bezetting eigen personeel in f.t.e. per 1/11/2021 vermenigvuldigd met een gemiddeld frictiekostenbedrag van € 15.000 per voltijds eenheid. Dit gemiddelde bedrag is inclusief alle rechten (transitievergoedingen, WW-risico, persoonlijke opleidingsbudgetten) en gebaseerd op de aanname dat het grootste deel (tenminste 3/4) van de huidige medewerkers bij de organisaties die de taken na 1 januari 2023 gaan uitvoeren terecht komen. Voorts houden wij rekening met een bedrag van € 300.000 voor inhuurcapaciteit die moet worden ingezet als gevolg van vertrekkende medewerkers die in de loop van de liquidatieperiode op eigen initiatief ergens anders een werkkring hebben gevonden en waarvan de taken moeten worden gecontinueerd.

Dit leidt tot een totaalbedrag van **€ 875.000** op te nemen voor personele frictiekosten die optreden. Deze raming kent een grote onzekerheidsmarge maar is op dit moment de meest reële inschatting die te maken is. Het bedrag valt lager uit naarmate bij meer medewerkers aansluitende indiensttreding bij de invlechtende organisaties aan de orde is. Uiteraard wordt dit bedrag een veelvoud wanneer bij geen van de huidige medewerkers opvolgend werkgeverschap aan de orde is.

⁶ Advies transitie RMN, Vijverberg Advocaten en Adviseurs, 1 september 2021, p24

⁷ Inclusief een deel van het persoonlijk opleidingsbudget (POB)

⁸ RMN is eigenrisicodragers voor de WW en bovenwettelijke uitkeringslasten. Deze lasten zijn onderdeel van de raming.

3.3. Het bezit en de schulden

De balans per ultimo 2020 laat de volgende opstelling zien:

Balans RMN		31-12-2020		31-12-2019
ACTIVA	€	1.391.952	€	2.591.594
<i>Totaal vaste activa</i>	€	15.268	€	31.800
<i>Totaal vlottende activa</i>	€	1.376.684	€	2.559.794
PASSIVA	€	1.391.952	€	2.591.594
<i>Totaal vaste passiva</i>	€	-	€	-
<i>Totaal vlottende activa</i>	€	1.391.952	€	2.591.594

Uit deze balans blijkt dat het totaal aan vaste activa zeer beperkt van omvang is. RMN heeft een beperkt aantal bezittingen in het kader van vervoersmiddelen en hard- en software. Dit zijn productiemiddelen die voor beide schappen worden ingezet. De totale boekwaarde daarvan bedraagt per ultimo 2020 € 15.268. Voor deze kapitaalgoederen is geen specifiek onderhoudsplan omdat geen sprake is van periodiek groot onderhoud. Verder blijkt dat er geen sprake is van eigen vermogen. De bezittingen worden dus 100% gefinancierd uit vreemd vermogen, voornamelijk kort van looptijd en verstrekt door de deelnemers.

Voor de vereffening betekent dit dat geen noemenswaardige vervreemdingskosten aan de orde zijn. De vervoersmiddelen en de hard- en software worden overgedragen aan de rechtsopvolgers. Afhankelijk van het exploitatieresultaat in het laatste boekjaar kan een relatief klein positief of negatief vereffeningssaldo optreden.

3.4. De verplichtingen

RMN heeft diverse contracten afgesloten met derden, zowel klanten als leveranciers. Bij ieder van deze contracten is geïnventariseerd, welke contracteindedatum geldt, wat de opzegtermijn is en of er bij voortijdige beëindiging boetebedingen gelden⁹. Van belang is om vanaf het voorgenomen besluit (stap 1 in de procedure, zie H2) geen automatische contractverlengingen meer toe te staan die zorgen voor een einddatum na beoogde liquidatiedatum.

Het belangrijkste contract aan de klantzijde is die met het Nationaal Park Utrechtse Heuvelrug (NPUH) voor het beheer en onderhoud van recreatieve paden, kanoroutes en bijbehorende voorzieningen en uitvoering van handhaving en groen toezicht¹⁰. De contracteindedatum is 31-03-2023 en de jaarlijkse waarde is € 446.400. Indien RMN wordt geliquideerd vóór contracteindedatum zal met het NPUH

⁹ In bijlage 2 zijn deze contracten zoveel mogelijk uitputtend geïnventariseerd. In de implementatiefase van de liquidatie kunnen uiteraard altijd nog verrassingen boven tafel komen.

¹⁰ Recreatie Midden Nederland heeft zelf geen dienstverleningsovereenkomst met het Routebureau. Het Routebureau heeft wel dienstverleningsovereenkomsten met het Nationaal Park Utrechtse Heuvelrug en met de beide schappen LSD en SGL, de provincie Utrecht en 9 gemeenten.

moeten worden bekeken wat de consequenties zijn. Indien RMN wordt geliquideerd na contracteindedatum wordt het contract van rechtswege beëindigd.

Het belangrijkste contract aan leverancierszijde is het contract met ALD Automotive voor de leaseauto's. Van 12 auto's eindigen de leasecontracten in het voorjaar van 2024. Wanneer de contracten eerder moeten worden beëindigd (op 31 december 2023) zijn de meerkosten gecijferd op € 27.500. Dit bedrag kan worden beschouwd als een afkoopsom.

RMN heeft geen langerlopende geldleningen lopen bij banken of derden. RMN heeft twee bankrekeningen lopen bij BNG en ABN Amro, waarvan de BNG-rekening een kredietfaciliteit kent van € 250.000.

Bank	IBAN	Toelichting
BNG	NL42BNGH0285042440	Kredietfaciliteit € 250.000
BNG	NL29BNGH0285106015	Schatkistrekening
BNG	NL17BNGH0286705664	Werkrekening schatkistbankieren
ABN AMRO	NL65ABNA0456616802	Voor iDeal betalingen

3.5. Het archief

Een onderdeel van de boedel dat bijzondere aandacht behoeft is het archief. Tot het archief behoren niet alleen de papieren documenten maar ook de digitale informatiebestanden en gegevens uit de applicaties.

Toezichthouder op het archief van RMN is de provinciearchivaris van Utrecht, werkzaam bij Het Utrechts Archief. De toezichthouder heeft in haar jaarverslagen verschillende malen de noodklok geluid over de informatiehuishouding bij RMN. Bij het in gang zetten van het transitieproces heeft de toezichthouder in een advies aan de directie van RMN de urgente aanbevelingen geformuleerd om in het transitieplan voor de omvorming van de schappen voldoende onderbouwd budget op te nemen en maatregelen op te nemen voor adequate overdracht van de digitale informatiebestanden en papieren archieven.

Het archief van RMN zal moeten worden geïnventariseerd, waarbij aan de hand van de geldende selectielijst (van de provincie) de verdeling dient te worden gemaakt naar te vernietigen, over te dragen naar een andere uitvoerder van de taken of voor permanente bewaring over te brengen naar de provinciale archiefbewaarplaats. Indien de bedrijfsvoeringsorganisatie RMN wordt geliquideerd maar de deelnemende schappen niet, zal alleen het deel van het archief worden verdeeld dat samenhangt met haar eigen taakuitvoering van RMN (personeelsbeheer, voorbereiding van gemeenschappelijk recreatiebeleid en de bestuursvergaderingen van RMN) en zal voor dat deel moeten worden bepaald welke deelnemer van RMN rechtsopvolger en zorgdrager wordt voor de archief- en informatiebestanden van de bedrijfsvoeringsorganisatie (zie art. 21 lid 3 van de GR-tekst RMN).

Wanneer de in dit plan genoemde spelregel 'schoon door de poort' van kracht is, zal RMN als uitvoerder van de archieftaak voor de schappen, het Nationaal Park Utrechtse Heuvelrug en het Routebureau het archief 'schoon en vrij van achterstallig onderhoud' moeten overdragen. In dat geval dient een inventarisatie te worden gedaan van alle thans door RMN in beheer zijnde archiefonderdelen ten behoeve van de overdracht van de betreffende archiefdelen naar de schappen of de provincie. Uiteraard moeten de beide schappen dan eigen beleidsregels voor de informatiehuishouding vaststellen en een nieuwe archiefbeheerder hebben gecontracteerd.

Het huidige archief ligt deels opgeslagen bij het Utrechts Archief (OASIS in Almere) en deels opgeslagen in de kelder van het provinciehuis Utrecht. In de liquidatiebegroting wordt een bedrag op van totaal € 50.000 voor de inventarisatiefase waarbij op basis van het geschatte aantal meters archief als percentage van het totaal archief het deel RMN 20% voor rekening neemt, LSD 30%, SGL 40% en de provincie Utrecht 10%¹¹. Na inventarisatie kunnen nog kosten ontstaan voor opschoning en overdracht. De overdracht van het archief zal in principe in hybride vorm plaatsvinden, dus zowel in digitale als papieren vorm. Hiervoor wordt nog eens een bedrag van € 50.000 geraamd, dat op eerder genoemde wijze over de partijen wordt verdeeld. Voor RMN nemen we voor het archief derhalve een totaalbedrag op van **€ 20.000**.

¹¹ Naar rato van ingeschat aandeel in het totaal van de meters archief

4. Plan van aanpak en begroting liquidatie

De voorbereiding van de formele liquidatie van RMN start met de vaststelling van dit plan door het bestuur, waarbij het bestuur tevens de opdracht krijgt om direct te starten met de voorbereidingen. De meeste handelingen zijn louter van administratieve aard. De primaire processen zullen onveranderd doorgang vinden conform het werkplan en de vastgestelde (beleidsarme) begroting 2022 en betalen de deelnemers hun reguliere bijdrage. In dit hoofdstuk worden de werkzaamheden beschreven die in het kader van de voorbereiding van de formele liquidatie van RMN worden uitgevoerd. Op basis hiervan wordt een liquidatiebegroting gegeven.

4.1. Planning voorbereiding liquidatie

Met inachtneming van de inventarisatie zoals in de vorige hoofdstukken weergegeven, zijn de volgende activiteiten in het kader van de liquidatie van RMN nodig. We geven daarbij tevens in een globale planning aan, wanneer deze activiteiten moeten zijn afgerond.

Nr	Activiteit	2021 Q4	2022 Q1	2022 Q2	2022 Q3	2022 Q4	2023 Q1
01	Besluitvorming liquidatie RMN en adviestraject OR afronden		mrt				
02a	Contractpartners RMN in kennis stellen van besluit tot liquidatie en evt. gevolgen voor hetgeen in contract is opgenomen communiceren. Leverancierscontracten tijdig opzeggen.			apr - jun			
02b	Publicatie opheffingsbesluit in de Staatscourant						
03	Sociaal plan (addendum) opstellen, bespreken met de vakbonden en vaststellen						
04	Overdracht personeel, rechtspositie bekend 30/06/2022						
05a	Archief inventariseren, beoordelen en plan van aanpak opstellen.						
05b	Plan van aanpak archief uitvoeren ((deels) vernietigen of overdragen en bewaren)						
06	Opstellen jaarrekening 2022 (door directie RMN)						jan
07	Opstellen liquidatieverantwoording (vereffenaar)						
08	Controle door accountant op jaarrekening en (evt. liquidatieverantwoording)						feb
09	Vaststelling liquidatieverantwoording en jaarrekening door bestuur RMN en formele liquidatie						mrt
10	Uitschrijven KvK, opheffen schatkistbankieren en bankrekeningen						mrt
11	Begeleiding besluitvorming, liquidatieproces en formele opheffing.						

Op de balans van RMN staan per 31 december 2022 activa en passiva die afgewikkeld worden om tot een liquidatie te komen:

- a) Opbrengsten van bezittingen die worden verkocht worden eerst gebruikt om de eventuele resterende waarde op de balans (de boekwaarde) af te boeken. Op het moment dat er geen boekwaarde is of wanneer de boekwaarde lager is dan de verkoopopbrengst, dan resteren er middelen die aan het eigen vermogen kunnen worden toegevoegd. Is de opbrengst lager dan de boekwaarde, dan zal dit eigen vermogen juist gebruikt moeten worden om de boekwaarde weg te werken.
- b) Overig bezit gaat over naar de partij die de taken gaat uitvoeren van het betreffende schap. Omdat er op de balans van RMN alleen activa staat die voor beide schappen wordt ingezet, zal in overleg worden bekeken welke partij het betreffende activum het beste kan gebruiken. Indien er meerdere belangstellende organisaties zijn wordt overgedragen op basis van bieding waarbij de boekwaarde als minimum bedrag geldt. Bij één belangstellende is het voorstel om het activum **tegen boekwaarde** per 31 december 2022 over te dragen.
- c) Er kan ook bezit zijn dat geen boekwaarde heeft. Ook hier geldt dat in overleg worden bekeken welke partij het betreffende activum het beste kan gebruiken en dat bij meerdere belangstellende organisaties wordt overgedragen op basis van bieding (zonder minimum bedrag). Er wordt – voorlopig – vanuit gegaan dat dit bezit geen wezenlijke economische waarde vertegenwoordigt. Mocht dit wel het geval zijn, dan moet deze waarde aan het eigen vermogen van RMN worden toegevoegd en dus (eigenlijk) voor die prijs door de organisatie die de taken gaat uitvoeren worden overgenomen.

De feitelijke afwikkeling van de liquidatie vindt plaats in de loop van 2023 (idealiter Q1, waarschijnlijk Q2) nadat de accountant een oordeel heeft gegeven over de verlies- en winstrekening van 2022 en over de liquidatiebalans per 31 december 2022.

4.2. Liquidatiebegroting

In de onderstaande tabel is een raming gegeven van de kosten per stap in het liquidatieproces.

<i>Nr</i>	<i>Activiteit</i>	<i>Bedrag</i>
1	Besluitvorming liquidatie RMN afronden	€ 5.000
02a	Contractpartners RMN in kennis stellen van besluit tot liquidatie en evt. gevolgen voor hetgeen in contract is opgenomen communiceren (opzeggen).	€ 37.500
02b	Publicatie opheffingsbesluit in de Staatscourant	€ 150
3a	Sociaal plan opstellen en vaststellen	€ 15.000
3b	Personele frictiekosten	€ 875.000
4a	Overdracht personeel, rechtspositie bekend 30/06/2022	€ 15.000
4b	Afkoop verlofsaldi	€ 150.000
4c	Afkoop WW-historische verplichtingen	€ 70.000
05a	Archief inventariseren, beoordelen en plan van aanpak opstellen.	€ 10.000
05b	Plan van aanpak archief uitvoeren	€ 10.000
6	Opstellen jaarrekening 2022 (door directeur RMN of vereffenaar)	€ 10.000
7	Opstellen liquidatieverantwoording (door vereffenaar)	€ 10.000
8	Controle door accountant op jaarrekening en (evt. liquidatieverantwoording)	€ 15.000
9	Vaststelling liquidatieverantwoording en jaarrekening door bestuur RMN / liquidatiecommissie en formele liquidatie	€ 2.500
10	Uitschrijven KvK, opheffen schatkistbankieren en bankrekeningen	€ 4.850
11	Begeleiding liquidatieproces en formele opheffing.	€ 20.000
TOTAAL		€ 1.250.000

De meeste kosten worden geraamd op het risico van de personele en frictie (die al dan niet in het kader van een sociaal plan worden gemaakt). De overige kosten worden gemaakt in de vorm van uren van de uitvoering van de liquidatievoorbereiding, boetebedingen uit de contracten en het liquidatieproces zelf. De kosten worden gedragen door RMN.

4.3. Verdeling van de liquidatiekosten

Wanneer de geraamde liquidatiekosten worden verdeeld over de deelnemers op basis van de verdeelsleutel die in de begroting van 2022 wordt gehanteerd, ontstaat het volgende beeld:

<i>Deelnemer</i>	<i>Verdeelsleutel</i>	<i>Bedrag</i>
SGL-A	45,50%	€ 568.763
SGL-B	23,50%	€ 293.757
LSD	31,00%	€ 387.480
RMN	100,00%	€ 1.250.000

Benadrukt moet worden dat dit om een schatting gaat. Het totaalbedrag kan gedurende de rit nog wijzigen.

5. Risicoparagraaf

Ten behoeve van dit liquidatieplan is inventariserend door de stukken gegaan. Er kan onderscheid worden gemaakt in de financiële risico's die volgen uit de reguliere bedrijfsvoering en risico's die volgen uit het proces van liquidatie. Er zijn geen risico's geïdentificeerd die volgen uit de reguliere bedrijfsvoering van RMN. Er zijn vier risico's geïdentificeerd die volgen uit het proces van liquidatie.

- a) In de eerste plaats kunnen voor voortijdige beëindiging van leveranciers- en klantcontracten compensatieverplichtingen volgen die niet kunnen worden verlegd. De omvang hiervan is nog niet voldoende bekend maar de berekening hiervan is onderdeel van het plan van aanpak.
- b) Voor RMN is voorts het risico geïdentificeerd dat volgend uit het proces van liquidatie de taken die uitgevoerd worden voor de schappen, NPUH of zichzelf niet of in onvoldoende mate kunnen worden geborgd door het personeel. Dit risico kan slechts ten dele worden gemitigeerd door extra inhuur.
- c) Voorts zal het liquidatieproces extra tijd vergen van het personeel van RMN, dit is niet voorzien in de begroting 2022 van RMN.
- d) Tenslotte dient te worden gewezen op de deadline voor de besluitvorming over de liquidatie, welke in dit plan is gesteld op uiterlijk **1 maart 2022**. Wanneer deze deadline niet wordt gehaald, is besluitvorming onzeker gelet op de gemeenteraadsverkiezingen van maart 2022.
- e) Wanneer besluitvorming over de liquidatie niet vóór de gemeenteraadsverkiezingen van maart 2022 is afgerond, en niet wordt geliquideerd per 1 januari 2023, ontstaat het risico dat de taken niet meer kunnen worden uitgevoerd binnen de huidige begroting en de huidige bemensing. In dat geval moet meer capaciteit worden ingehuurd.

Over de risico's en de beheersing hiervan wordt periodiek gerapporteerd naar het bestuur, dat als liquidatiecommissie optreedt.

Bijlagen

CONCEPT

Bijlage 1 – Bronnen

Document/ bron	Datum
Gemeenschappelijke regeling Recreatie Midden Nederland	01-01-2016
Jaarverslag en jaarrekening Recreatie Midden Nederland 2020	24-03-2020
Advies archivaris bij toekomstscenario's RMN	21-08-2020
Memorandum Informatiehuishouding en archief RMN in transitietraject	18-03-2021
Eindadvies transitie, Vijverberg advocaten en adviseurs	01-09-2021
Export JOIN contracten RMN	31-08-2021
Begroting RMN 2021	30-03-2020
Begroting SGL 2021	30-03-2020
Begroting LSD 2021	30-03-2020

CONCEPT

Bijlage 2 – Contractinventarisatie

Nr	Omschrijving van de dienst of product	Contractpartij	Kosten / opbrengsten	Per maand / jaar	Duur contract	Einddatum contract	Automatisch verlengd	Opzegtermijn	Afkoopkosten
1	BRS samenwerkingsconvenant en verwerkersovereenkomst; toezicht, registratiesysteem	BRS Natuurnetwerken			Doorlopend		Ja		nvt
2	Samenwerkingsovereenkomst BSBm; geen idee wat dit is, onderdeel BOA's, Bestuurlijke Strafbeschikking Milieu								nvt
3	Machtiging GMB – rc overeenkomst inzake schatkistbankieren;	BNG Bank	-						nvt
4	Vaccinatiezorg contract prikpunt 2020;	Vaccinatie Zorg BV	€300	jaar	1 jaar		ja	1 maand	geen
5	Contract Issys; kantoorautomatiseringsomgeving, koppeling met AFAS, platform	Issys	€7.500	maand	48 mnd	19-11-2022	Nee	voor 20-5-2022 aangeven verlenging	geen
6	Printer	Grenke Finance (Samsung Business)	€3.240	kwartaal		1-7-2023	Nee	3mnd	restant contractwaarde
7	Contract TelecomJordaan 2018 (is IP-Care geworden);	IP-Care	€80	maand		nvt	Ja	doorlopend verlengd	geen
8	Contract KTG Telecom 2018; mobiele tussenpersoon Vodafone	KTG Telecom	€150	maand	24 mnd initieel daarna Doorlopend	1-11-2021	Ja	1 mnd gelijk met Vodafone	geen
9	Opdracht Stichting Nationaal Park Utrechtse Heuvelrug 2020; beheer, onderhoud, toezicht op de routes en paden van oud-UHVK deelnemers + uitgifte MTB vignetten	Stichting Nationaal Park Utrechtse Heuvelrug	€437.700	half jaar	3 jaar en 3 maanden	31-3-2023	Nee	-	nvt
10	Inhuur Ronald Gubbens (Ruimtemanagers). Alle kosten worden doorbelast naar SGL-B;	Ruimtemanagers	wisselend	maand		31-12-2021			nvt
11	BiedICT. Inhuur Alex Kortekaas voor ICT-werkzaamheden;	Bied ICT	€3.000	maand	onbepaald	onbepaald	ja	in overleg	nvt

Nr	Omschrijving van de dienst of product	Contractpartij	Kosten / opbrengsten	Per maand / jaar	Duur contract	Einddatum contract	Automatisch verlengd	Opzegtermijn	Afkoopkosten
12	Chaillet applicatiebeheer. Inhuur Henri Chaillet voor werkzaamheden in JOIN/archivering;	Chaillet applicatiebeheer	€1.200	maand			ja	maand	nvt
13	Exilo BV. Inhuur op afroep van Rogier Schumer (business controller);	Exilo BV	€110	uur	onbepaald	onbepaald	nvt	in overleg	nvt
14	Hester Raats en Daniëlle Brink. Nieuwe inhuur ter vervanging van Sofie Stolwijk en Ruth Werkhoven;					31-12-2022			nvt
15	UWV. Doorbelasting WW-lasten Dieren, Van der Swan en (vanaf oktober) Pepels;	UWV	€5.000	maand					nvt
16	APG. Boven- en nawettelijke uitkeringen inzake Alferink; let op overname verplichting door rechtsopvolger;	APG	€10.000	jaar					nvt
17	RAET. Het voeren van de salarisadministratie;	Visma Raet	€1.000	maand	1 jaar	31-12-2021	ja	3 maanden	nvt
18	MK Basics. Verzuimbegeleiding;	MK Basics	€1.600	jaar	1 jaar	31-12-2021	ja	3 maanden	nvt
19	ArboUnie. Beschikbaar stellen vertrouwenspersoon;	ArboUnie	€125	jaar	1 jaar	31-12-2021	ja	3 maanden	nvt
20	ALD Automotive. Leasecontracten 12 auto's; risico afkoopboete (ex schade en afwijkende km);				Divers	Divers		Divers	€ 27.500
21	Dataquint. Geovisia;	RMN	€10.000	jaar	jaar	ntbp	ja	afloop jaar	geen
22	I-Babs;		€10	maand gebruiker					nvt
23	REM Automatisering. Tijdsregistratiesysteem Big Ben;	REM Automatisering	€1.450	jaar	Onbepaald	Onbepaald	ja	3 maanden	nvt
24	Moving Intelligence. Rittenregistratie leaseauto's;	Moving Intelligence	€101	maand	12 maanden	10-3-2022	Ja	Onbekend	nvt
25	Vodafone	Vodafone via KTG Telecom	€1.300	maand	24 mnd initieel daarna Doorlopend	1-11-2021	Ja	1 mnd	geen
26	Pardon salaris. Licentie voor pro forma berekeningen salarissen e.d.;	Pardon salaris	€400	jaar	12 maanden	31-12-2022	ja	3 maanden	nvt
27	Archiefservice Salaris Rendement	Rendement	€35	jaar	12 maanden	31-12-2020		3 maanden	nvt
28	Abonnement Dossier HR Rendement	Rendement	€224	jaar	12 maanden	31-12-2021		3 maanden	nvt
29	Abonnement Salaris Rendement	Rendement	€369	jaar	12 maanden	31-1-2021		3 maanden	nvt
30	Abonnement checklist jaarrekening 2020	Kluwer	€41		onbekend			3 maanden	nvt
31	Abonnement Tuin en Landschap	Horti Point	€280	jaar	12 maanden	31-12-2021		Onbekend	nvt
32	Abonnement NRIT Media/Recreatie en Toerisme/Vrijtijdsstudies	NRIT	€223	jaar	12 maanden	29-11-2021		Onbekend	nvt

Nr	Omschrijving van de dienst of product	Contractpartij	Kosten / opbrengsten	Per maand / jaar	Duur contract	Einddatum contract	Automatisch verlengd	Opzegtermijn	Afkoopkosten
33	Wet op Ondernemingsraden, jaarboek/abbonement	VMN Vakmedianet	€240	jaar				Onbekend	nvt
34	Abonnement binnenv. Politierglement	STC Training & Consultancy	€96					Onbekend	nvt
35	Gebruikerslicentie instrumenten Norminstituut Bomen	Norm Instituut Bomen	€850	jaar	12 maanden	31-5-2021		Onbekend	nvt
36	Abonnement 10 downloads per maand	Shutterstock	€29	jaar	12 maanden	27-3-2021		Onbekend	nvt
37	Zoom	Zoom							nvt

CONCEPT

Bijlage 3 – Activastaat

Administratie: Recreatie Midden Nederland	Boekjaar: 2020	Periode t/m: 1
-------------------------------------------	----------------	----------------

Activagroep: EC VERVOERMIDDELEN

Actief	Aanschaf	Huidige stand aanschaffing	Afschrijving t/m vorig jaar	Afschrijving lopend jaar	Afschrijving desinvestering	Huidige stand afschrijving	Boekwaarde	Boekwaarde verkoop	Verkoop bedrag	Winst/ Datum verlies verkoop
Boottrailer	01-01-2014	1.843,80	1.843,80		0,00	1.843,80	0,00			(waarschijnlijk) nog in gebruik
Suzuki Vitara 68-SX-KN	01-01-2014	1.652,89	1.652,89		0,00	1.652,89	0,00			nog in gebruik. Wordt binnenkort vervangen.
ZERO elektrische motorfiets - 34-MJ-LT	01-01-2018	12.395,87	4.358,34	2.179,17	0,00	6.537,51	5.858,36			Total loss. Is vervangen door motor met aanschaf van € 5.651,15
Totaal EC vervoermiddelen		15.892,56	7.855,03	2.179,17	0,00	10.034,20	5.858,36	0,00	0,00	0,00

Activagroep: EC MACHINES, APPARATEN EN INSTALLATIES

Actief	Aanschaf	Huidige stand aanschaffing	Afschrijving t/m vorig jaar	Afschrijving lopend jaar	Afschrijving desinvestering	Huidige stand afschrijving	Boekwaarde	Boekwaarde verkoop	Verkoop bedrag	Winst/ Datum verlies verkoop
Decos Join	01-01-2017	24.000,00	16.000,00	8.000,00	0,00	24.000,00	0,00			nog in gebruik
Laptops	01-01-2017	3.737,00	3.737,00		0,00	3.737,00	0,00			deels nog in gebruik
Smartphones	01-01-2017	3.881,50	3.881,50		0,00	3.881,50	0,00			deels nog in gebruik
Dell Inspiron 13 5000 series 4 stuks lapto	01-01-2018	2.076,00	1.384,00	692,00	0,00	2.076,00	0,00			nog in gebruik
Samsung Galaxy A5 7 stuks	01-01-2018	2.212,60	1.475,06	737,54	0,00	2.212,60	0,00			deels nog in gebruik
Laptops 2019	01-01-2019	14.114,91		4.704,97	0,00	4.704,97	9.409,94			nog in gebruik
Totaal EC machines, apparaten en ins		50.022,01	26.477,56	14.134,51	0,00	40.612,07	9.409,94	0,00	0,00	0,00

Activagroep: EC OVERIGE MATERIËLE VASTE ACTIVA

Actief	Aanschaf	Huidige stand aanschaffing	Afschrijving t/m vorig jaar	Afschrijving lopend jaar	Afschrijving desinvestering	Huidige stand afschrijving	Boekwaarde	Boekwaarde verkoop	Verkoop bedrag	Winst/ Datum verlies verkoop
Kanaalweg 95b: Frankeermachine	01-01-2006	2.424,00	2.424,00		0,00	2.424,00	0,00			niet meer in gebruik
Inventaris KW95: Kantoorinventaris	01-01-2008	5.099,00	5.099,00		0,00	5.099,00	0,00			niet meer in gebruik
Bureaustoelen	01-01-2009	12.825,00	12.825,00		0,00	12.825,00	0,00			niet meer in gebruik
Digitale Facturering K+V	01-01-2009	29.376,00	29.376,00		0,00	29.376,00	0,00			niet meer in gebruik
Profit Connector	01-01-2009	3.500,00	3.500,00		0,00	3.500,00	0,00			niet meer in gebruik
Digitale Facturering K+V	01-01-2010	792,00	792,00		0,00	792,00	0,00			niet meer in gebruik
Digitale postverwerking K+V	01-01-2010	13.716,00	13.716,00		0,00	13.716,00	0,00			niet meer in gebruik

Administratie: Recreatie Midden Nederland		Boekjaar: 2020				Periode t/m: 1				
Actief	Aanschaf	Huidige stand aanschaffing	Afschrijving t/m vorig jaar	Afschrijving lopend jaar	Afschrijving desinvestering	Huidige stand afschrijving	Boekwaarde	Boekwaarde verkoop	Verkoop bedrag	Winst/ Datum verlies verkoop
Postverwerking Licentie	01-01-2010	5.160,00	5.160,00		0,00	5.160,00	0,00			niet meer in gebruik
Bureaustoelen - 4 stuks	01-01-2011	2.167,00	1.950,30	216,70	0,00	2.167,00	0,00			deels nog in gebruik
Thin clients - 17 stuks	01-01-2011	5.898,00	5.898,00		0,00	5.898,00	0,00			niet meer in gebruik
Digitaal postverwerkingssysteem	01-01-2012	41.352,75	41.352,75		0,00	41.352,75	0,00			nog in gebruik
Diverse hardware	01-01-2014	6.241,00	6.241,00		0,00	6.241,00	0,00			(waarschijnlijk) niet meer in gebruik
Diverse hardware 2014-1	01-01-2014	7.943,21	7.943,21		0,00	7.943,21	0,00			(waarschijnlijk) niet meer in gebruik
Diverse hardware 2014-2	01-01-2014	5.328,29	5.328,29		0,00	5.328,29	0,00			(waarschijnlijk) niet meer in gebruik
GeoVisia - Dataquint	01-01-2014	10.790,00	10.790,00		0,00	10.790,00	0,00			nog in gebruik
Winterbanden en belettering leaseauto's	01-01-2014	4.658,80	4.658,80		0,00	4.658,80	0,00			niet meer in gebruik
Diverse hardware	01-01-2015	3.211,00	3.211,00		0,00	3.211,00	0,00			(waarschijnlijk) niet meer in gebruik
Diverse hardware	01-01-2015	3.141,25	3.141,25		0,00	3.141,25	0,00			(waarschijnlijk) niet meer in gebruik
GeoVisia - Dataquint	01-01-2015	19.995,80	19.995,80		0,00	19.995,80	0,00			nog in gebruik
Telefonie	01-01-2015	3.820,00	3.820,00		0,00	3.820,00	0,00			deels nog in gebruik
Telefonie toepassing	01-01-2015	5.205,70	5.205,70		0,00	5.205,70	0,00			deels nog in gebruik
Monitoren 2016	24-05-2016	750,00	750,00		0,00	750,00	0,00			deels nog in gebruik
Smartphones 2016	24-05-2016	674,00	674,00		0,00	674,00	0,00			deels nog in gebruik
Hardware 2016	31-05-2016	30.805,50	30.805,50		0,00	30.805,50	0,00			deels nog in gebruik
Hardware 2016-2	04-07-2016	4.818,38	4.818,38		0,00	4.818,38	0,00			deels nog in gebruik
Smartphones 2016-2	31-08-2016	11.961,00	11.961,00		0,00	11.961,00	0,00			deels nog in gebruik
Totaal EC overige materiële vaste act		241.653,68	241.436,98	216,70	0,00	241.653,68	0,00	0,00	0,00	0,00
Totaal algemeen		307.568,25	275.769,57	16.530,38	0,00	292.299,95	15.268,30	0,00	0,00	0,00



Bijlage 4 – Verdeling liquidatiekosten

Deelnemer RMN	Verdeelsleutel	Bedrag
SGL-A	45,50%	€ 568.763
SGL-B	23,50%	€ 293.757
LSD	31,00%	€ 387.480
RMN	100,00%	€ 1.250.000

Deelnemer SGL-A	Verdeelsleutel	Bedrag
Gemeente Utrecht	34,2%	€ 194.517
Provincie Utrecht	30,9%	€ 175.748
Gemeente Nieuwegein	8,3%	€ 46.927
Gemeente Stichtse Vecht	5,5%	€ 31.088
Gemeente Woerden	6,9%	€ 39.073
Gemeente Houten	6,6%	€ 37.395
Gemeente IJsselstein	4,6%	€ 25.947
Gemeente Lopik	1,9%	€ 10.777
Gemeente De Bilt	1,3%	€ 7.291
TOTAAL	100,0%	€ 568.763

Deelnemer SGL-B	Verdeelsleutel	Bedrag
Provincie Utrecht	59%	€ 172.291
Gemeente De Ronde Venen	41%	€ 121.466
Gemeente Amsterdam	0%	€ -
TOTAAL	100,0%	€ 293.757

Deelnemer LSD	Verdeelsleutel	Bedrag
Gemeente Utrecht	12,59%	€ 48.776
Gemeente Wijdmeren	27,38%	€ 106.082
Gemeente Stichtse Vecht	17,80%	€ 68.960
Provincie Utrecht	12,88%	€ 49.925
Provincie Noord-Holland	29,35%	€ 113.737
TOTAAL	100,0%	€ 387.480