

Transitie recreatieschappen: stukken t.b.v. de digitale bijeenkomst voor raads- en statenleden (dinsdag 30 november 2021, van 19.30 tot 21.00 uur en op woensdag 8 december 2021, van 19.30 tot 21.00 uur)

In dit document treft u de stukken aan voor de deelnemers Recreatieschap Stichtse Groenlanden:

- Beschrijvingsbrief bij voorstel Toekomstige samenwerking in Recreatieschap Stichtse Groenlanden
- Voorstel aan deelnemers inzake Toekomstige samenwerking recreatietaken
- Bijlage 1. Gewijzigde doorlopende tekst GR SGL
- Bijlage 2. Intentieovereenkomst SBB
- Bijlage 3. Liquidatieplan RMN
- Toelichting gekozen GR-vorm voor toekomstige samenwerking in SGL



# RECREATIESCHAP STICHTSE GROENLANDEN

Aan:

de deelnemers van Stichtse Groenlanden  
de gemeenteraden, de provinciale staten en colleges van B&W en GS

Onderwerp: Beschrijvingsbrief bij voorstel Toekomstige samenwerking in Recreatieschap Stichtse Groenlanden

Bijlagen:

- Voorstel aan deelnemers toekomstige samenwerking in SGL, vsdfAB01.112021 (reeds toegezonden 2-11-2021)
- Definitieve eindconcept van de integrale versie Gemeenschappelijke regeling Stichtse Groenlanden vastgesteld DB 18.11.21 (bijgevoegd)
- Bijlage 2, toelichting gekozen GR-vorm voor toekomstige samenwerking in SGL.vsd (bijgevoegd)
- Bijlage – Intentie-overeenkomst SBB vs.1.07 (reeds toegezonden 2-11-2021)
- Bijlage – Liquidatieplan RMN (reeds toegezonden 2-11-2021)

Geachte deelnemer,

Hiermee informeren wij u over de voortgang van het proces om te komen tot een nieuwe toekomstige samenwerking voor het Recreatieschap Stichtse Groenlanden. Door het algemeen bestuur van het schap is, in de vergadering van 29 oktober 2021, een keuze gemaakt voor deze toekomstige samenwerking. Het voorstel daaromtrent is op 2 november jl. aan u als deelnemers gezonden. Aanvullend is op 17 november 2021 door het dagelijks bestuur invulling gegeven aan de keuze voor de vorm van de gemeenschappelijke regeling. De gekozen uitwerking treft u als bijlage 1 bij deze brief aan. In deze brief lichten we de kern van het voorstel voor de toekomstige samenwerking kort toe. Het betreft een fundamentele wijziging, een trendbreuk ten opzichte van de huidige organisatiestructuur, de juridische vormgeving en de manier van werken in het schap ten aanzien van het beheer en onderhoud van recreatieve terreinen en paden. Aan u als deelnemer van het schap wordt gevraagd een besluit te nemen en daarmee in te stemmen met de voorgelegde keuze. Wij ontvangen uw reactie graag rond 1 februari 2022.

## **Digitale bijeenkomst voor raads- en statenleden**

Om de raads- en statenleden mee te nemen in het proces en uitleg te geven over de stukken en de daarin verwoorde keuzes zullen er twee bijeenkomsten van de Raads- en Statenklankbordgroep via Teams worden gehouden. Daarin is er gelegenheid om vragen te stellen.

De bijeenkomsten worden gehouden op **dinsdag 30 november 2021, van 19.30 tot 21.00 uur** en op **woensdag 8 december 2021, van 19.30 tot 21.00 uur**.

Wij nodigen u uit om bij één van deze digitale informatiebijeenkomsten aanwezig te zijn. De link met de inloggegevens zullen aan de griffies worden toegezonden.

## **Aanleiding**

In 2019 is geconstateerd dat de situatie bij de Recreatie Midden Nederland (RMN) zorgelijk is. De bedrijfsvoering van RMN was niet in control en de kosten liepen op. In het daaropvolgend proces is door Bureau Berenschot geconcludeerd dat er ook meer duidelijkheid nodig is over de basis voor samenwerking. Concreet: duidelijkheid van de deelnemers aan de schappen over doel, nut en noodzaak van de samenwerking.

Eind 2020 hebben de besturen van de schappen richtinggevende uitspraken gepresenteerd voor de toekomstige samenwerking binnen de schappen en daarbij aangegeven dat er geen draagvlak meer is voor het voortbestaan van RMN. De deelnemers van het schap hebben hierop instemmend gereageerd, met enkele aanvullende aandachtspunten.

Vanaf begin dit jaar zijn, met ondersteuning van Bureau KokxDeVoogd, gesprekken gevoerd over de invulling van de nieuwe samenwerking. Met veel partijen (intern en extern) is gesproken en alle daaruit voortvloeiende informatie heeft geleid tot het voorstel, dat u op 2 november jl. aangeboden is.

## **Korte uitleg beslispunten en onderliggende stukken**

Hieronder vindt u een korte uitleg op de aangeboden stukken.

Als eerste willen wij de noodzaak van de besluitvorming op dit moment uitleggen. Om de opheffing van RMN op een zorgvuldige wijze mogelijk te maken is het van belang dat er duidelijkheid is over de nieuwe samenwerking binnen het Recreatieschap Stichtse Groenlanden en de vorm daarvan. De uitvoering van de werkzaamheden moet immers passen bij de organisatievorm, die wordt gekozen. Met de besluitvorming hierover onder de deelnemers in januari/februari 2022 is het mogelijk om voor 1 maart 2022 definitief te besluiten over opheffing van RMN en de liquidatiedatum, zodat ook het personeel een redelijke termijn wordt geboden voor de overgang naar een nieuwe organisatie.

### Voorstel Toekomstige samenwerking recreatietaken; beslispunt 1 in het voorstel

In dit voorstel met bijlagen staat de nieuwe samenwerkingsvorm beschreven. Daarin vindt u de organisatievormen, die zijn bekeken en de motivering voor de keuze van de voorgestelde organisatievorm. De gekozen vorm, een 'lichte' gemeenschappelijke regeling, is verder uitgewerkt op verschillende onderdelen met consequenties en risico's. De richtinggevende uitspraken zijn leidend geweest voor de voorstellen. Het bestuur is tot de conclusie gekomen dat samenwerking binnen een gemeenschappelijke regeling de meest aangewezen vorm is. Hiermee blijft er een rechtspersoon voor het gezamenlijk eigendom, voor het opdrachtgeverschap en uitvoering van VTH-taken in het gebied. In het voorstel worden de nu bekend zijnde financiële consequenties aangegeven. In bijlage C bij het voorstel vindt u een raming van de incidentele kosten per deelnemer.

*Voorstel behandeling:* U wordt gevraagd in te stemmen met de voorgestelde toekomstige vormgeving van de samenwerking.

### Voorstel tot wijziging van de gemeenschappelijke regeling; beslispunt 2a in het voorstel

Om de nieuwe samenwerking ook van een juridisch deugdelijke basis te voorzien moet de gemeenschappelijke regeling vernieuwd worden. Bijlage 1 bij het voorstel over de toekomstige samenwerking van het schap, is een aangepaste tekst van de gemeenschappelijke regeling, geënt op de gekozen nieuwe samenwerkingsvorm. Deze bijlage 1 ontbrak nog bij de zending van 2 november jl. en ontvangt u hierbij. In deze nieuwe doorlopende tekst van de regeling, waarin de RMN als uitvoeringsorganisatie is vervallen, zijn de taken en omvang van het bestuur geduid en is het geheel geactualiseerd en leesbaarder geworden. Tevens ontvangt u hierbij als achtergrondinformatie (bijlage 2 bij deze brief) een toelichting op de afwegingen die in het bestuur van SGL gemaakt zijn over het 'juridisch jasje' voor de toekomstige samenwerking. Deze bijlage 2 is ter kennisneming bijgevoegd en maakt geen onderdeel uit van de besluitvorming.



De procedure voor het wijzigen van de gemeenschappelijke regeling is geregeld in artikel 36 van de nu geldende regeling. Daarin ligt vast dat 2/3<sup>de</sup> van de deelnemers (dus 7 deelnemers) moet instemmen met wijziging van de gemeenschappelijke regeling voordat het AB het besluit om de gewijzigde gemeenschappelijke regeling vast te stellen kan nemen. Medio februari 2022, als de besluiten van alle deelnemers binnen zijn, zullen wij vaststellen of dit het geval is en of wij de gewijzigde tekst van de gemeenschappelijke regeling kunnen vaststellen. Deze treedt dan per 1 januari 2023 in werking.

*Voorstel behandeling:* Gevraagd wordt in te stemmen met de nieuwe doorlopende tekst van de regeling als opgenomen in bijlage 1 (beslispunt 2a in het voorstel).

#### Intentieovereenkomst tussen de recreatieschappen en Staatsbosbeheer; beslispunt 2b in het voorstel

Staatsbosbeheer wordt gezien als de meest aangewezen en best passende organisatie om de werkzaamheden van RMN over te nemen. De redenen hiervoor zijn o.a. expertise & ervaring op gebied van beheer en exploitatie van recreatievoorzieningen, is nu al partner in RodS samenwerking, solide organisatie, mogelijkheid tot uitvoering van overheidstaken als verordeningen, mogelijkheid tot vestiging alleenrecht. In een intentieovereenkomst is het proces beschreven om te komen tot een concrete aanbieding van Staatsbosbeheer om de werkzaamheden voor het schap van RMN over te nemen, waar mogelijk inclusief personeel.

*Voorstel behandeling:* Kennisnemen van bijgevoegd de intentieovereenkomst die met Staatsbosbeheer wordt afgesloten.

#### Opheffing RMN; beslispunt 3 in het voorstel

De bedrijfsvoeringorganisatie RMN is een gemeenschappelijke regeling waarin de dagelijks besturen van de twee recreatieschappen en Gedeputeerde Staten van de provincie Utrecht participeren als deelnemer. Door het bestuur van RMN is aan de drie deelnemers voorgesteld om de regeling RMN per 31 december 2022 op te heffen. Dit is een jaar later dan eerder is aangegeven omdat het meer tijd kost een nieuwe uitvoeringsorganisatie voor de recreatieschappen te organiseren.

*Voorstel behandeling:* besluit bestuur RMN om in te stemmen met opheffing RMN onderschrijven.

#### Concept-Liquidatieplan RMN; beslispunt 4 in het voorstel

Bij de opheffing van RMN hoort een liquidatieplan waarin de liquidatie en de daaraan verbonden kosten worden beschreven. Een uitsplitsing van de kosten per deelnemer is als bijlage in dit plan opgenomen. Inmiddels heeft het bestuur van RMN een concept-liquidatieplan opgesteld en dit ter kennis gebracht aan de drie deelnemers. Vanwege de financiële consequenties voor Recreatieschap Stichtse Groenlanden wordt dit concept-plan ook ter kennis gebracht aan de gemeenten en provincie die deelnemen in het schap. Het dagelijks bestuur bekijkt of de liquidatiekosten, die ten laste Recreatieschap Stichtse Groenlanden komen, kunnen worden opgevangen binnen de begroting. De kosten die niet in de begroting kunnen worden opgevangen zullen bij de deelnemers separaat, aan de hand van een begrotingswijziging, in rekening worden gebracht.

*Voorstel behandeling:* Kennisnemen van het concept-liquidatieplan RMN.

#### **Vervolgproces**

Zoals hiervoor aangegeven wordt nu aan u als deelnemer gevraagd in te stemmen met de nieuwe samenwerkingsvorm en de nieuwe doorlopende tekst van de gemeenschappelijke regeling Stichtse Groenlanden. Gevraagd wordt om de besluiten begin februari 2022 aan ons bestuur kenbaar te maken.

Na het verzamelen van alle besluiten is ons bestuur half februari 2022 in staat de vervolgstappen te zetten. Allereerst wordt het besluit over het opheffen van RMN definitief gemaakt. Als ook het Plassenschap Loosdrecht en Gedeputeerde Staten van de Provincie Utrecht besluiten tot opheffing is het besluit tot opheffing een feit. Dan kan het bestuur van RMN eind februari 2022 een besluit nemen over het liquidatieplan van RMN. De datum van effectuering van het besluit tot opheffing van

RMN wordt genomen als er een definitieve oplossing is voor de taakuitvoering die nu bij RMN ligt. Voor het Recreatieschap Stichtse Groenlanden betekent dit dat er een samenwerkingsovereenkomst met een toekomstige beheersorganisaties (Staatsbosbeheer) is gesloten.

Staatsbosbeheer zal vóór 1 juni 2022 aangeven hoe en onder welke (financiële) condities zij de werkzaamheden voor het schap wil overnemen. Dan zijn alle gevolgen duidelijk en zal ons bestuur een besluit nemen over de samenwerking met Staatsbosbeheer. In juni 2022 wordt deze besluitvorming afgerond en kan gewerkt worden aan de overgang van medewerkers van RMN naar de nieuwe uitvoeringsorganisatie, zodat op 1 januari 2023 gestart kan worden met de nieuwe uitvoering in een nieuwe setting. Hiermee ontstaat een nieuwe situatie en een nieuwe werkelijkheid waarmee de noodzakelijke taakuitvoering voor de recreatiegebieden en andere routegebonden voorzieningen ook in de toekomst gewaarborgd is.

Namens het algemeen bestuur van Recreatieschap Stichtse Groenlanden,

A handwritten signature in blue ink, appearing to read 'J.C.R. van Everdingen', with a long horizontal stroke extending to the right.

J.C.R. van Everdingen  
Voorzitter

## Voorstel aan de deelnemers van Recreatieschap Stichtse Groenlanden (SGL)

Onderwerp Toekomstige samenwerking  
Recreatietaken



## Voorstel

<b>Onderwerp</b>	Toekomstige samenwerking recreatietaken
<b>Aan</b>	De deelnemers van het Recreatieschap Stichtse Groenlanden
<b>Van</b>	Het algemeen bestuur van Recreatieschap Stichtse Groenlanden
<b>Datum</b>	1 november 2021
<b>Bijlagen</b>	1. Gewijzigde doorlopende tekst GR SGL, 2 Intentieovereenkomst SBB, 3. Liquidatieplan RMN, A. Overzicht huidige situatie recreatieschappen en RMN, B. Onderzochte scenario's, C. Raming incidentele kosten omvorming en verdeling; bijlagen A, B en C zijn ingesloten

## Besluit

### **Gevraagde besluiten van colleges, raden en staten van de deelnemers, ieder voor zover bevoegd:**

1. Instemmen met de voorgestelde toekomstige samenwerkingsvorm, uitgewerkt in paragraaf 4.
2. In dat kader:
  - a. Op grond van artikel 36 van de thans geldende tekst van de Gemeenschappelijke Regeling instemmen met de gewijzigde doorlopende test van de Regeling, zoals opgenomen in bijlage 1.
  - b. Kennisnemen van de intentieovereenkomst (onderzoek) met SBB, opgenomen als bijlage 2, en de uitkomsten van dat onderzoek afwachten.
  - c. Kennisnemen van de voorgestelde organisatorische oplossing voor het Routebureau per 1 januari 2023 en de besluitvorming in het Bestuurlijk Overleg Routebureau op dit punt afwachten, zoals beschreven in paragraaf 2.4.
  - d. Het bestuur van SGL de ruimte geven om met voortvarendheid aan de slag te gaan met het voorbereiden van de implementatie van de nieuwe samenwerkingsvorm, gericht op realisatie per 1 januari 2023, waarbij u tussentijds op de hoogte wordt gehouden van de vorderingen.
3. Het besluit van het AB SGL om in te stemmen met opheffing van RMN per 31 december 2022 onderschrijven.
4. In dat kader: kennisnemen van het concept liquidatieplan RMN, bijgevoegd als bijlage 3, en de daarin opgenomen raming van de financiële consequenties voor het schap en de deelnemers, welke verwerkt zullen worden in de jaarrekeningen 2022/2023 van het schap, en het voorstel over de dekking van het aandeel van het schap in deze kosten afwachten.

## Ondertekening

Aldus vastgesteld in de vergadering van het Algemeen bestuur, gehouden op 29 oktober 2021 in digitale vorm.

Voorzitter

Secretaris



## Inhoud

Voor u ligt het bestuursvoorstel voor de toekomstige vormgeving van de samenwerking op de recreatie-en gebiedstaken van het huidige Recreatieschap Stichtse Groenlanden. Dit voorstel is als volgt opgebouwd:

0. Samenvattend toelichting op de voorstellen
1. Aanleiding
2. Context
3. Onderzochte scenario's en weging
4. Kernelementen van het voorstel
5. Consequenties
6. Risico's en onzekerheden
7. Planning van het vervolgproces



## Samenvattende toelichting op de voorstellen

Onderstaand geven wij een korte samenvattende toelichting op de gevraagde besluiten. Meer informatie vindt u verderop in dit voorstel.

### Toelichting bij besluit 1: *Instemmen met de voorgestelde toekomstige samenwerkingsvorm, uitgewerkt in paragraaf 4.*

De samenwerkingsvorm die wordt voorgesteld, is schematisch weergegeven in onderstaande afbeelding.

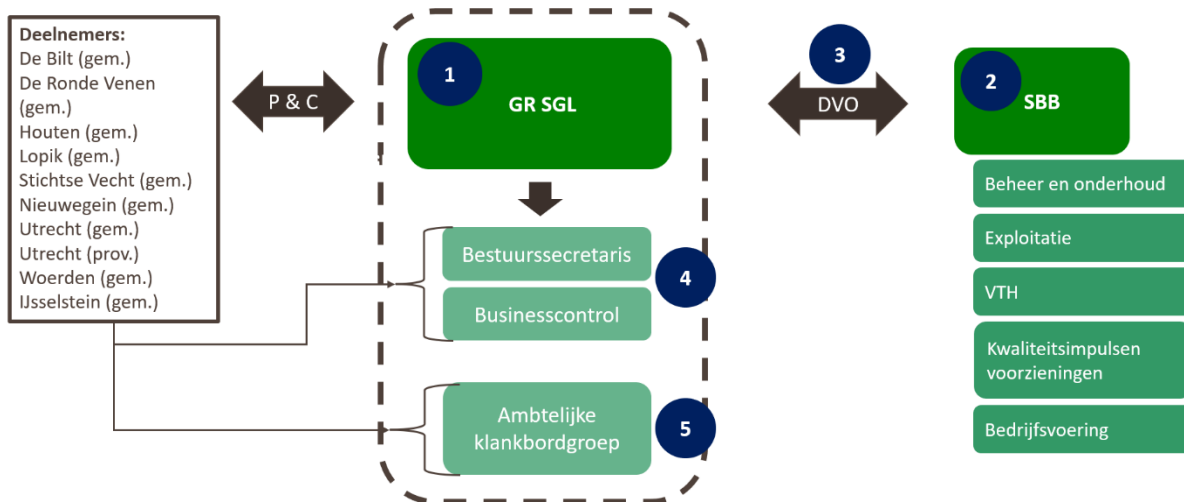

Deze samenwerkingsvorm heeft de volgende kernelementen:

1. De samenwerking binnen het schap richt zich in het nieuwe model op het beheer van de eigendommen van het schap en het invullen van het opdrachtgeverschap naar de uitvoerende partij, die verantwoordelijk wordt voor de taakuitvoering. Dit vereist dat de samenwerking in een openbaar lichaam (een publiekrechtelijke rechtspersoon dus) moet plaatsvinden. Het opdrachtgeverschap richt zich op het stellen van de kaders voor de taakuitvoering en het managen van de DVO die afgesloten wordt met de uitvoerende partij. Deze taken van het schap zijn naar hun aard beleidsarm. Strategische beleidsonderwerpen maken geen onderdeel uit van de taken van het schap. Deze wezenlijke verandering van taken is terug te zien in een lichter bestuursmodel, met een in omvang kleiner bestuur en minder bestuursvergaderingen met minder agendapunten. De bestuurskosten van het schap liggen daardoor lager dan nu. Deze wezenlijke verandering betekent een trendbreuk met de huidige manier van werken en sluit aan bij de richtinggevende uitspraken die begin 2021 zijn gedaan. De toekomstige samenwerking krijgt vorm in een juridisch zo licht mogelijke publiekrechtelijke vorm (vervat in een gemeenschappelijke regeling, hierna: de Regeling), waarin alle 9 gemeenten en de provincie Utrecht blijven deelnemen, zeggenschap houden en een financiële bijdrage blijven betalen. Dit is van belang met het oog op het beheer van het gemeenschappelijk eigendom van de gebieden, om de uitvoering van de VTH-taken binnen het gehele gebied van het schap op een eenduidige wijze te doen en om als collectief van deelnemers gezamenlijk opdracht te kunnen verlenen aan één externe partij voor de taakuitvoering voor het gehele gebied. Bovendien blijft zo sprake van een publieke en solidaire grondslag onder de samenwerking. Dat draagt bij aan stabiliteit en toekomstbestendigheid van de samenwerking.
2. De bedoeling is dat Staatsbosbeheer (SBB) de taakuitvoering op zich neemt voor: a) beheer en onderhoud, b) vergunningverlening, toezicht en handhaving, c) verbeteren van bestaande gebieden





- met kwaliteitsimpulsen, met behoud van hun bestemming, d) exploitatie en e) en het bijbehorende deel van de bedrijfsvoering.
3. Er wordt, als het onderzoek met Staatsbosbeheer positief verloopt, een DVO afgesloten met Staatsbosbeheer, waarin duidelijke prestatieafspraken worden vastgelegd over het takenpakket en de condities van uitvoering. Hierdoor ontstaat een zuivere opdrachtgevers-opdrachtnemersrelatie. Dit stelt het schap in staat het opdrachtgeverschap professioneel in te vullen en zo meer grip te krijgen op de efficiëntie en effectiviteit van de taakuitvoering door de externe opdrachtnemende partij. Wat de omvang van de kosten voor de taakuitvoering wordt, moet blijken uit het onderzoek met Staatsbosbeheer. Voorsnog gaan wij ervanuit dat deze lager zullen liggen dan nu bij RMN.
  4. De bestuurssecretaris en de businesscontroller ondersteunen het bestuur van het schap in het bestuurlijk functioneren en bij het invullen van de opdrachtgevende rol naar Staatsbosbeheer. Zo wordt geborgd dat de scheiding tussen de verantwoordelijkheden van opdrachtgever (het schap) en opdrachtnemer (SBB) helder blijven. Deze functionarissen worden ingeleend bij de provincie Utrecht, zodat het schap niet hoeft op te treden als werkgever.
  5. Een ambtelijke klankbordgroep ondersteunt de bestuurssecretaris en de businesscontroller bij hun werk voor het bestuur van het schap. De ambtelijke vertegenwoordigers van onze deelnemers zijn zo nauw betrokken bij het werk van het schap en kunnen hun bestuurders adequaat adviseren.
  6. Om de nieuwe samenwerkingsvorm in te richten, moeten incidentele kosten worden gemaakt. Deze staan beschreven in paragraaf 5 (financiële consequenties). Deze kosten worden gedekt op de begroting van ons schap in het jaar waarin de financiële verplichting voor deze kosten daadwerkelijk wordt aangegaan (2022) en zullen in een begrotingswijziging van september 2022 onder verwijzing naar dit voorstel worden verwerkt.

#### **Toelichting bij besluit 2:**

***a. Op grond van artikel 36 van de nu geldende Gemeenschappelijke Regeling instemmen met de nieuwe tekst van de Regeling, zoals opgenomen in bijlage 1.***

De nieuwe samenwerkingsvorm is gecodificeerd in een nieuwe doorlopende tekst van de Regeling, welke als bijlage 1 is bijgevoegd. Hierin is ook een toelichting opgenomen. Met deze nieuwe tekst van de Regeling worden drie doelen gerealiseerd: a) het wegvallen van RMN opvangen, b) de taken en omvang van het bestuur beperken, zonder de zeggenschapsverhoudingen te veranderen, en de verantwoordelijkheden van het bestuur expliciteren en c) de toegankelijkheid en leesbaarheid van de tekst vergroten. Een besluit nemen over deze nieuwe tekst van de Regeling is een bevoegdheid van de deelnemers. U wordt op grond van artikel 36 van de thans geldende Gemeenschappelijke Regeling gevraagd met deze nieuwe tekst in te stemmen. Wij als bestuur SGL stellen deze tekst van de nieuwe Regeling vervolgens vast. Met het vaststellen van deze nieuwe tekst vervalt de huidige tekst van de Regeling.

***b. Kennisnemen van de intentieovereenkomst (onderzoek) met SBB en de uitkomsten van dat onderzoek afwachten. Zie bijlage 2.***

Wij zullen op korte termijn een intentieovereenkomst 'onderzoek' sluiten met Staatsbosbeheer, die wij beschouwen als de meeste gereede organisatie om de taken voor ons schap uit te voeren nadat RMN opgeheven is. Op basis van deze intentieovereenkomst wordt een onderzoek gestart naar de uitvoering door SBB van de taken voor het schap die nu door RMN uitgevoerd worden, de condities die SBB daaraan verbindt en wat het betekent voor het RMN-personeel. Deze intentieovereenkomst schept geen verplichtingen van ons schap tegenover SBB, anders dan dat we ons gezamenlijk inspannen om binnen de afgesproken termijn een adequaat onderzoeksresultaat op te leveren als basis voor de besluitvorming die daarna volgt. Tegelijkertijd sluiten we deze intentieovereenkomst niet zomaar; we hebben er alle vertrouwen in dat we met



Staatsbosbeheer tot goede afspraken kunnen komen. Wij streven ernaar dit gezamenlijke onderzoek voor 1 juni 2022 af te ronden en op basis van de uitkomsten daarvan in ons bestuur voor 30 juni 2022 een besluit te nemen over het aangaan van de samenwerking met Staatsbosbeheer.

**c. Kennisnemen van de voorgestelde organisatorische oplossing voor het Routebureau per 1 januari 2023 en de besluitvorming in het Bestuurlijk Overleg Routebureau op dit punt af te wachten, zoals beschreven in paragraaf 2.4.**

Het Routebureau is nu organisatorisch ondergebracht bij RMN. Dat kan niet meer nu RMN wordt opgeheven. De provincie is bereid het Routebureau organisatorisch onder te brengen in de provinciale organisatie en de betrokken medewerkers van RMN over te nemen om zo frictiekosten te voorkomen. Deze overname zal niet leiden tot een hogere structurele bijdrage voor de Utrechtse gemeenten. In de recent uitgevoerde evaluatie van het Routebureau wordt als alternatief genoemd dat het Routebureau wordt ondergebracht bij een aparte stichting. Deze evaluatie wordt eind november 2022 besproken in het Bestuurlijk Overleg Routebureau, waarin alle gemeenten die deelnemen in het schap ook participeren. Mocht er over een andere oplossing niet tijdig uitsluitel zijn, dan wordt het Routebureau ondergebracht bij de provincie Utrecht. Zie verder paragraaf 2.4.

**d. Het bestuur van SGL de ruimte geven om met voortvarendheid aan de slag te gaan met het voorbereiden van de implementatie van de nieuwe samenwerkingsvorm, gericht op realisatie per 1 januari 2023, waarbij u tussentijds op de hoogte wordt gehouden van de vorderingen.**

Indien u akkoord gaat met het voorstel voor de nieuwe samenwerking, pakken wij als bestuur van SGL de voorbereiding van de implementatie met voortvarendheid op, zodat de omvorming op 1 januari 2023 gereed is. Prioriteit heeft het onderzoek met Staatsbosbeheer.

**Toelichting bij besluit 3: Het besluit van het AB SGL om in te stemmen met opheffing van RMN per 31 december 2022 zoals opgenomen in paragraaf 2.3, onderschrijven.**

SGL is een van de drie deelnemers van de BVO RMN. Wij hebben als bestuur van SGL ingestemd met opheffing van RMN per 31 december 2022. Dit is geheel in lijn met de richtinggevende besluiten die begin 2021 met steun van u als deelnemers genomen zijn.

**Toelichting bij besluit 4: In dat kader, kennisnemen van het concept liquidatieplan RMN en de daarin opgenomen raming van de financiële consequenties voor het schap en de deelnemers, welke verwerkt zullen worden in de jaarrekening 2022/2023 van het schap, en het voorstel inzake dekking van het aandeel van het schap in deze kosten afwachten. Zie bijlage 3.**

Het concept liquidatieplan is aan ons voor een reactie toegestuurd door het bestuur van RMN. In dit plan worden de liquidatiekosten geraamd op € 1,25 miljoen. Het betreft voornamelijk personele en contractuele kosten. Volgens de geldende verdeelsleutel komt hiervan € 0,86 miljoen voor rekening van ons schap (waarvan € 0,57 miljoen voor SGL-A en € 0,29 miljoen voor SGL-B). Deze kosten worden verantwoord in de jaarrekening 2022 en de liquidatieverantwoording van RMN (in 2023). Aangezien RMN en het schap zelf niet over voldoende middelen beschikken om deze eenmalige kosten integraal te dragen zullen wij als bestuur SGL hiervoor volgend jaar en/of in 2023 een beroep moeten doen op de deelnemers. Hiervoor volgt te zijner tijd een separaat voorstel in de vorm van een begrotingswijziging. Uit bijlage 4 van het liquidatieplan RMN blijkt wat dit betekent voor de individuele deelnemers in SGL en LSD. Deze liquidatiekosten zijn beïnvloedbaar naar gelang de schappen of de toekomstige uitvoerders van taken die nu bij RMN zijn belegd, personeel van RMN over nemen. Al onze inzet is daarop gericht, zowel uit sociale als uit financiële overwegingen. Wij streven ernaar hiermee het aandeel in de liquidatiekosten voor ons schap en zijn deelnemers naar beneden te kunnen bijstellen.



## 1. Aanleiding: koers richting een nieuwe samenwerking

### 1.1 Functioneren RMN

In 2019 is door de besturen van Recreatieschap Stichtse Groenlanden en Plassenschap Loosdrecht e.o. geconstateerd dat de situatie bij RMN hen zorgen baart. Eerder (2018) was door KokxDeVoogd een organisatiescan van RMN uitgevoerd met als belangrijke aanbevelingen de inrichting van de bedrijfsvoering grondig te herzien, het bestuur meer in de eigenarenrol te brengen en het ambtelijk opdrachtgevend systeem van de deelnemers te professionaliseren en uit de stuurlijn binnen RMN te halen. In de periode hierna is door RMN bij de deelnemers van beide schappen weinig vertrouwen gewekt dat de situatie zich zou verbeteren. De schapsbesturen, en daarmee hun deelnemers, zagen hun lasten voor RMN stijgen door kostenoverschrijdingen in de bedrijfsvoering van RMN maar kregen geen grip op de precieze oorzaken en waren bezorgd dat de lasten structureel zouden stijgen. Adequate maatregelen bleven naar hun gevoel binnen RMN uit.

Vanwege de toenemende onvrede over deze situatie heeft het RMN-bestuur de directeur verzocht om haar deelnemers (Provincie Utrecht, Recreatieschap Stichtse Groenlanden en Plassenschap Loosdrecht e.o.) mee te nemen in de problematiek en dit uit te werken in een plan van aanpak voor verbetering. Het rapport 'RMN in transitie' (2020) van RMN voorzag niet in werkbare oplossingen. In het rapport 'Organisatie van de recreatietaken in Midden Nederland' (2020) van Bureau Berenschot werd de conclusie getrokken dat er meer duidelijkheid nodig is over de basis voor samenwerking onder de deelnemers van RMN, de twee schappen en de provincie. En dat er duidelijkheid nodig is van de deelnemers aan de schappen over doel, nut en noodzaak van de samenwerking, omdat daarover geen eenduidig beeld bestond.

### 1.2 Richtinggevende uitspraken over andere samenwerkingsvorm

In het najaar van 2020 spraken de Dagelijks Besturen van Plassenschap Loosdrecht e.o. en Recreatieschap Stichtse Groenlanden elkaar over de toekomst van de uitvoeringsorganisatie Recreatie Midden Nederland (RMN). Door beide schappen werd een Bestuurlijke Begeleidingsgroep opgericht die uit de gesprekken richtinggevende uitspraken destilleerde, zoals opgenomen in de memo '*Besluitvorming over richtinggevende uitspraken voor vervolgstappen nieuw organisatie recreatietaken Midden Nederland*' van 7 december 2020. Deze uitspraken zijn onderschreven door de besturen van SGL en LSD.

#### **Voor RMN:**

- Het voornemen uit te spreken om Bedrijfsvoeringorganisatie RMN op te heffen. (...) Als streefdatum voor de liquidatie te opteren voor 1 januari 2022.

#### **Voor Recreatieschap Stichtse Groenlanden:**

- Het uitwerken van een samenwerking op basis van een convenant met een Stuurgroep die toekomstbestendig is.
- De wijze van aansturing en uitvoering van de nieuwe samenwerking verkennen, aan de hand van een logische ordening van gebieden en taken, met uitwerking van de volgende aspecten:
  - Onderzoeken of een centrumconstructie met de provincie Utrecht of een gemeente haalbaar is en aan welke eisen die moet voldoen.
  - Gesprekken met niet-commerciële terreinbeheerders aangaan om te bezien op welke wijze samenwerking mogelijk is (gebiedsgericht).



### 1.3 Reacties van deelnemers op richtinggevende uitspraken

Aan de deelnemers van SGL (de 9 gemeenten en provincie Utrecht) is gevraagd in te stemmen met de richtinggevende uitspraken en hier zo nodig inhoudelijk op te reageren. Op basis van deze reacties werd door de besturen geconstateerd dat de richtinggevende uitspraken door de deelnemers in essentie werden onderschreven. Daarnaast werd duidelijkheid gewenst over de financiële meerwaarde van de nieuwe vormgeving van de samenwerking, over de relatie tussen opdrachtgever en opdrachtnemer voor de uitvoering, over gemeenschappelijk eigendom en over de inspraak van raden en staten.

### 1.4 Doorlopen proces vanaf 15 februari 2021

Op basis van de reacties van de deelnemers heeft de Bestuurlijke Begeleidingsgroep, die zoals gezegd mede door ons is ingesteld voor de begeleiding van de transitie, de volgende opdracht geformuleerd:

*'Ontwerp het bestuurlijke en ambtelijke proces voor het tot stand brengen van een nieuwe organisatie voor de recreatietaken in het gebied van de huidige recreatieschappen, bereid de noodzakelijke besluitvorming voor en geef indien gewenst leiding aan de uitvoering van de besluiten (implementatie).'*

Voor het uitvoeren van deze opdracht is een extern bureau aangezocht.

Sinds 15 februari 2021 zijn wij als bestuur intensief bezig geweest met de zoektocht naar een goede samenwerkingsvorm. Op basis van een inventarisatie van de taken die RMN nu uitvoert zijn gesprekken gevoerd met de Ambtelijke en Bestuurlijke Begeleidingsgroep om te komen tot scenario's voor de toekomstige samenwerking.

De scenario's die voor de toekomstige samenwerking in SGL zijn opgesteld – deze worden toegelicht in paragraaf 3 – hadden allemaal het doel een alternatief te bieden voor de complexe governance-structuur van de huidige samenwerking. Onder het motto: eenvoudiger, eenduidiger, efficiënter en met minder bestuurlijke drukte. De huidige samenwerking kent immers een 'dubbele GR' – te weten: de GR SGL als één van de drie eigenaren van RMN en de GR RMN zelf. Door het opheffen van de constructie met een dubbele GR ontstaat er een directe relatie tussen de deelnemers en de organisatie die de recreatietaken uitvoert en krijgen de deelnemers van SGL bestuurlijke grip op deze taakuitvoering.

Een van de richtinggevende uitspraken was te opteren voor de opheffing van RMN per 1 januari 2022. Dit is het uitgangspunt geweest, maar onder meer door de tijd die het inzichtelijk krijgen van financiën en taakomvang van RMN ten behoeve van de schappen vergde en de tijd die de schappen nodig bleken te hebben voor de heroverweging van hun samenwerkingsvorm is deze datum niet haalbaar gebleken. Op dit moment wordt daarom uitgegaan van liquidatie van RMN per 31 december 2022. Dat vereist nog wel een forse inspanning.

Bij het uitwerken van de scenario's ontstond gaandeweg ook het inzicht dat ook niet alle andere richtinggevende uitspraken even goed gevolgd konden worden. Wij lichten dat in paragraaf 3 van dit voorstel toe. Wij hebben gezocht naar de best passende alternatieve samenwerkingsvorm die aan bovenstaand doel beantwoordt. Zoals in paragraaf 3 nader wordt toegelicht zijn wij uitgekomen op een samenwerkingsvorm waarbij GR SGL 'licht' wordt ingevuld en voor de taakuitvoering een derde partij wordt gezocht waarmee een DVO wordt gesloten.

Wij zijn nu zo ver met het uitwerken van het nieuwe samenwerkingsmodel dat wij u onderhavig voorstel voor een besluit aan u als deelnemers kunnen voorleggen. Daarbij streven wij ernaar, conform de wens van veel deelnemers, over de nieuwe samenwerkingsvorm voor SGL vóór de gemeenteraadsverkiezingen van 16 maart 2022 gezamenlijk een onomkeerbaar besluit te nemen.





## 2. Context: Samenhang met traject LSD en opheffing RMN

### 2.1 Duiding van de samenhang

Het proces om te komen tot een toekomstbestendige samenwerkingsvorm op de recreatietaken kent vier belangrijk onderdelen. Dat zijn naast het traject Recreatieschap Stichtse Groenlanden, het traject Plassenschap Loosdrecht e.o., het traject RMN en het traject Routebureau. In bijlage A wordt de huidige constructie en de relatie tussen deze vier onderdelen nader toegelicht.

Deze onderdelen hebben allemaal een eigen dynamiek en er zijn voor een belangrijk deel ook andere deelnemers bij betrokken. De verbindende schakel is het onderdeel opheffing van RMN. Dat kan pas geëffectueerd worden als over de drie andere onderdelen besluitvorming heeft plaatsgevonden en duidelijk is waar taken en medewerkers van RMN in de toekomst ondergebracht worden. Deze afhankelijkheid maakt ons eigen proces complex. We lichten in deze paragraaf de samenloop en stand van zaken op deze drie andere onderdelen toe.

### 2.2 Relatie met traject Plassenschap Loosdrecht e.o.

Ook voor het huidige schap LSD wordt gezocht naar een nieuwe samenwerkingsvorm. Dit is inhoudelijk een autonoom proces. Het is ook goed mogelijk dat de deelnemers in LSD voor een andere samenwerkingsvorm kiezen dan wij voorstellen voor ons schap. Niettemin verdient het sterk de voorkeur dat de besluitvorming binnen LSD op een parallel spoor verloopt aan ons proces. Ten eerste omdat drie deelnemers in SGL ook deelnemer zijn in LSD en met één voorstel naar hun staten en raden willen. Ten tweede omdat de liquidatie van RMN pas geëffectueerd kan worden als beide schappen samen met de provincie Utrecht een besluit genomen hebben over opheffing van RMN en er een oplossing is voor de taken en het personeel. In deze oplossing moeten primair SGL, LSD en de provincie Utrecht voorzien. De twee trajecten zijn dus niet van elkaar afhankelijk qua vormgeving van de nieuwe samenwerking, maar wel als het gaat om het opheffen van RMN en daarmee qua doorlooptijd.

### 2.3 Relatie met traject RMN

Met het traject RMN<sup>1</sup> wordt bedoeld: het traject tot liquidatie van RMN per 31 december 2022. Het bestuur van RMN heeft ons bestuur als deelnemer in RMN onlangs het voorstel tot opheffing van RMN per 31 december 2022 voorgelegd. Wij hebben, geheel in lijn met uw richtinggevende uitspraak op dit punt, ingestemd met opheffing van RMN per 31 december 2022. Het bestuur van RMN zond ons ook het concept liquidatieplan (ter informatie bijgevoegd als bijlage 3). In dit plan worden de liquidatiekosten geraamd op € 1,25 miljoen. Het betreft voornamelijk personele en contractuele kosten. Volgens de geldende verdeelsleutel komt hiervan € 0,86 miljoen voor rekening van ons schap (waarvan € 0,57 miljoen voor SGL-A en € 0,29 miljoen voor SGL-B). Deze kosten worden verantwoord in de jaarrekening 2022 en de liquidatieverantwoording van RMN (in 2023). Aangezien RMN en het schap zelf niet over voldoende middelen beschikken om deze eenmalige kosten integraal te dragen zullen wij als bestuur SGL hiervoor volgend jaar en/of in 2023 een beroep moeten doen op de deelnemers. Hiervoor volgt te zijner tijd een separaat voorstel in de vorm van een begrotingswijziging. Uit bijlage 4 van het liquidatieplan RMN blijkt wat dit betekent voor de individuele deelnemers in SGL en LSD. Deze liquidatiekosten zijn beïnvloedbaar naar gelang de schappen of de toekomstige uitvoerders van taken die nu bij RMN zijn belegd, personeel van RMN over nemen. Dat is overigens geen vrijblijvende aangelegenheid, maar gebaseerd op het in overheidsland algemeen aanvaarde principe 'mens

---

<sup>1</sup> In het liquidatieplan wordt ook ingegaan op de afspraken die gemaakt worden met het Nationaal Park Utrechtse Heuvelrug in het kader van het aflopende contract met RMN.



volgt werk' en mogelijk ook juridisch afdwingbaar op grond van de wettelijke bepalingen omtrent 'overgang van onderneming'.

Opheffing van RMN is weliswaar een gescheiden traject, maar de nauwe verbondenheid met het omvormingstraject van het schap SGL is evident. Het is in dit kader goed te weten dat het bestuur van RMN pas over gaat tot effectuering van het liquidatiebesluit als duidelijk is wat de gevolgen voor de taken en het personeel van RMN zijn van de nieuwe samenwerkingsvorm die ons schap en LSD kiest. Indien er niet tijdig is besloten over een nieuwe samenwerkingsvorm voor ons schap, en de implementatie ervan organisatorisch niet is afgerond vóór 1 januari 2023, dan kan RMN per 31 december 2022 niet worden geliquideerd.

Het bestuur van RMN heeft vanuit haar werkgeversverantwoordelijkheid laten weten een besluit van de deelnemers over opheffing uiterlijk op 15 februari 2022 nodig te hebben om het personele traject dat daarna volgt zorgvuldig en tijdig voor 31 december 2022 te kunnen afronden. Dat betekent dus dat het besluit binnen ons schap over de toekomstige samenwerking ook voor 15 februari 2022 genomen moet zijn.

#### 2.4 Relatie met traject Routebureau

In het Routebureau Utrecht werken alle Utrechtse gemeenten en de provincie samen op het terrein van routes en routenetwerken. Gezamenlijk brengen zij ook de kosten voor instandhouding van het Routebureau op. Het Routebureau is nu organisatorisch ondergebracht bij RMN. Dat kan niet meer nu RMN wordt opgeheven. De provincie is bereid het Routebureau organisatorisch onder te brengen in de provinciale organisatie en de betrokken medewerkers van RMN over te nemen om zo frictiekosten te voorkomen. Deze overname zal niet leiden tot een hogere structurele bijdrage voor de Utrechtse gemeenten.

Er speelt in dit kader ook een andere relevante ontwikkeling. Recent is een evaluatie uitgevoerd over het Routebureau; daarin wordt (onder andere) de optie opgenomen is om het Routebureau onder te brengen in een aparte stichting. Dit evaluatierapport wordt op 26 november 2021 besproken in het Bestuurlijk Overleg Routebureau, waarin alle Utrechtse gemeenten deelnemen. Op deze uitkomst kan nu niet vooruitgelopen worden. Vandaar dat met de provincie het overleg plaatsvindt dat zij het Routebureau uiterlijk per 1 januari 2023, en zoveel eerder als mogelijk, opneemt in de provinciale organisatie. Dit tenzij er tijdig eerder in het Bestuurlijk Overleg Routebureau overeenstemming wordt bereikt over het onderbrengen van het Routebureau in een aparte stichting of er een andere oplossing komt, die voor 1 januari 2023 te realiseren is. Met deze 'vangnet-afspraken' blijft enerzijds de ruimte bestaan om eventueel tot een andere door de deelnemers gewenste oplossing voor de organisatorische inbedding van het Routebureau te komen en wordt anderzijds bereikt dat het Routebureau en de medewerkers die daar werken op 1 januari 2023 in ieder geval een organisatorische thuisbasis hebben.



### 3. Onderzochte scenario's en weging

#### 3.1 Proces van verkenning

Met de Ambtelijke en Bestuurlijke Begeleidingsgroep zijn gesprekken gevoerd over de hoofdlijnen van mogelijke scenario's voor de toekomstige vormgeving van de samenwerking in ons schap. Op basis van deze gesprekken zijn uit een veelheid van scenario's vier scenario's geselecteerd die de basis vormden voor verdere verkenning. In de periode van uitwerken van de toekomstscenario's zijn ook gesprekken gevoerd met verschillende TBO's en andere organisaties die potentieel de rol van uitvoerder kunnen vervullen in de toekomstige samenwerking. Er is oriënterend gesproken met Recreatie Noord-Holland, Leisurelands, Staatsbosbeheer, Natuurmonumenten, Landschap Erfgoed Utrecht, Utrechts Landschap, RUD, ODRU, Nationaal Park Utrechtse Heuvelrug.

Deze verdere verkenning heeft geresulteerd in vier hoofdsenario's.

#### 3.2 De vier hoofdsenario's

Er zijn in dit traject vier scenario's uitgewerkt en bestuurlijk besproken en gewogen waarvan de essentie als volgt is:

1. **Scenario 'Basis'**: De GR SGL wordt opgeheven. De gronden, in eigendom van SGL, worden overgedragen naar de grondgebiedgemeenten. De gezamenlijkheid sluit een convenant met een uitvoerende partij voor het uitvoeren van de taken. Een gezamenlijke bestuurlijke stuurgroep wordt ingesteld om de taakuitvoering door de uitvoerende partij te monitoren.
2. **Scenario 'Basis+'**: De GR SGL blijft bestaan, zij het mogelijk in een andere variant (zoals beschreven in de Wgr). De gronden, nu in eigendom van SGL, blijven in eigendom van het schap. De gezamenlijkheid sluit een DVO met de uitvoerende partij voor het uitvoeren van de taken die RMN nu uitvoert. Anders dan in het oorspronkelijke uitgangspunt, zal er bij het onderbrengen van alle taken bij een uitvoerende partij geen noodzaak bestaan om naast de GR nog een stuurgroep op te richten. De GR gaat het opdrachtgeverschap zelf invullen.
3. **Scenario 'TBO'**: De GR wordt opgeheven. Een TBO neemt grondeigendom over, en daarmee de gehele taakuitvoer. Bij volledige overdracht van gronden wordt ook zeggenschap over de gebieden overgedragen. Er is hier in principe geen sprake meer van samenwerking tussen deelnemers, maar van overdracht van gebieden aan een nieuwe eigenaar. Deelnemers hebben slechts door bestemmingsplannen, en wellicht een bestuursovereenkomst, invloed op de ontwikkeling van de overgedragen gebieden.
4. **Scenario 'nul'**: De GR SGL wordt opgeheven en alle gronden worden overgedragen aan de grondgebiedsgemeenten. De aan deze gronden verbonden taken worden door de betreffende gemeente zelf uitgevoerd. De samenwerking richt zich op het in stand houden van de recreatieve functies, de samenhang tussen de gebieden en de inbreng van de benodigde middelen. Hiertoe wordt een stuurgroep tussen alle betrokken samenwerkingspartners opgericht.

De uitwerking van de scenario's en de weging per scenario is opgenomen in bijlage B.



### 3.3 De keuze voor scenario Basis+

De bovengenoemde scenario's zijn door ons bestuur uitputtend besproken en beoordeeld op wenselijkheid en haalbaarheid.

We hebben unaniem geconstateerd dat scenario 'nul' niet wenselijk is. Dit zou immers betekenen dat de bestuurlijke samenwerking zou verdwijnen, waarmee ook de basis voor de provinciale financiële bijdrage vervalt. Bovendien zouden eigendommen moeten worden verdeeld en zou elke gemeente en provincie zelf verantwoordelijk worden voor de taakuitvoering, wat tot kwetsbaarheid en inefficiency leidt en gemeentegrens-overschrijdende samenwerking bemoeilijkt.

Voor scenario 'TBO' geldt dat de wenselijkheid mede afhankelijk is van de voorwaarden waartegen een TBO de gronden wil overnemen. De TBO's Staatsbosbeheer en Landschap Erfgoed Utrecht, die interesse toonden voor de taakuitvoer (voor een groot deel van de gebieden of alle gebieden) van SGL, lieten weten beide niet te opteren voor het overnemen van gebieden. Dat is: in ieder geval niet binnen een periode van enkele jaren. Dit maakt dat het scenario TBO, waarbij gronden worden overgedragen aan een TBO, niet haalbaar is.

We oordeelden voorts dat de scenario's 'Basis' en 'Basis+' het meest wenselijk zijn vanuit het oogpunt van continuering van de samenwerking en gedeeld opdrachtgeverschap. Het scenario 'Basis+' heeft daarbij voordelen ten opzichte van scenario 'Basis'. Het in stand houden van de huidige publieke samenwerkingsvorm in een GR biedt het voordeel dat de samenwerking op de gemeente-grensoverschrijdende recreatietaken robuust blijft, de gronden in gezamenlijk eigendom blijven, de raden en staten positie houden waarmee democratie legitimatie gediend is, de financiële stromen en ook de solidariteit geborgd blijven en één gebundelde opdracht voor de taakuitvoering aan een derde partij gegeven kan worden.

Binnen beide scenario's ('Basis' en 'Basis+') is het vervolgens de vraag of de taakuitvoering wordt belegd bij een of meerdere deelnemers of bij een of meerdere TBO's. Aanvankelijk ging de aandacht – naar aanleiding van de richtinggevende uitspraken – uit naar een centrumconstructie met de Provincie Utrecht of een andere deelnemer als taakuitvoerder. Gaandeweg werd duidelijk dat de betrokkenheid van een TBO bij de taakuitvoering bestuurlijk de voorkeur genoot, vanwege daar aanwezige kennis en ervaring, en de mogelijkheid een strikte scheiding in het opdrachtgeverschap en opdrachtnemerschap aan te brengen.

Aanvullend is door meerdere gemeenten verzocht om te onderzoeken of m.b.t. hun 'natte' taken samenwerking kon worden gezocht met LSD. Ten aanzien hiervan is geconcludeerd dat dit veel onderzoek en overleg vergt en dat het niet haalbaar is dat af te ronden binnen de tijdsspanne die tot de gemeenteraadsverkiezingen resteert voor de besluitvorming over de toekomstige samenwerking. Niettemin blijft het onderwerp op de bestuurlijke agenda staan met de bedoeling het gesprek hierover komend jaar voort te zetten. Dat hebben wij zo ook afgesproken met het bestuur van LSD.

Uit de gesprekken met TBO's is Staatsbosbeheer als meest gerede partij uit de bus gekomen om te onderzoeken of de taken die RMN nu voor ons schap uitvoert daar ondergebracht kunnen worden en welke condities dan gelden. Staatsbosbeheer heeft zich bereid getoond de taakuitvoering van het schap op zich te willen nemen, er vanuit gaande dat we het over de condities eens kunnen worden. Ten opzichte van taakuitvoering door een centrumdeelnemer biedt het kiezen van een TBO als opdrachtnemer het voordeel dat er een helder onderscheid ontstaat tussen eigenaarschap en opdrachtgeverschap en dat het van de opdrachtgever-opdrachtnemer-relatie professioneel en zakelijk kan worden ingericht. Staatsbosbeheer voert binnen de Provincie Utrecht al vergelijkbare werkzaamheden uit als RMN (hoewel Staatsbosbeheer beheer en onderhoud van 'natte' terreinen tot op heden alleen uitvoert in andere provincies), de organisatie werkt reeds samen met RMN en heeft beheergebieden in eigendom die grenzen aan de beheergebieden van de schappen. Dit laatste is ook een van de redenen dat Staatsbosbeheer zich bereid toont de taakuitvoering voor schapsgebieden onder





nader overeen te komen condities over te nemen. Staatsbosbeheer is bovendien in staat om niet alleen werk maar ook medewerkers over te nemen tegen arbeidsvoorwaarden die vergelijkbaar zijn met de huidige bij RMN. Staatsbosbeheer is namelijk ook een publieke partij, wat de overgang van medewerkers van RMN met hun werk vergemakkelijkt.

Alles afwegende hebben wij besloten scenario Basis+ aan u voor te leggen als de meest wenselijke en haalbare toekomstige vorm voor de samenwerking. Deze samenwerkingsvorm wordt in de volgende paragraaf verder uitgewerkt.



## 4. Kernelementen van het voorstel

De samenwerkingsvorm die wordt voorgesteld is het scenario 'Basis+', nader uitgewerkt. De elementen van deze samenwerkingsvorm, zoals schematisch weergegeven in onderstaande afbeelding, worden hierna per onderdeel toegelicht.

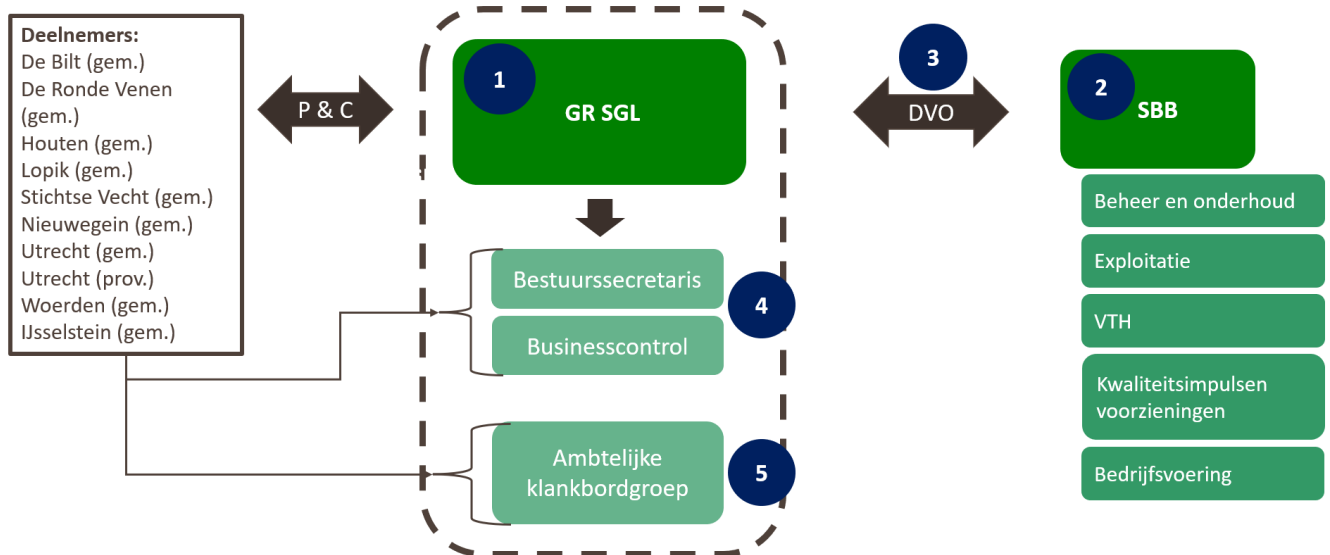

Voorgesteld wordt om samenwerking binnen het schap te richten op het beheer van de eigendommen en het invullen van het opdrachtgeverschap naar de uitvoerende partij, die volledig verantwoordelijk wordt voor de taakuitvoering op het terrein van beheer en onderhoud, exploitatie, VTH, kwaliteitsimpulsen voorzieningen en bijbehorende bedrijfsvoering (**element 1**). Dit opdrachtgeverschap richt zich op het stellen van de kaders voor de taakuitvoering en het managen van de DVO die afgesloten wordt. Deze taken van het schap bestuur zijn naar hun aard beleidsarm. Strategische beleidsonderwerpen maken geen onderdeel uit van de taken van het schap. Deze wezenlijke verandering van taken is terug te zien in een lichter bestuursmodel, met een in omvang kleiner bestuur en minder bestuursvergaderingen met minder agendapunten. De bestuurskosten liggen daardoor lager dan nu. Deze wezenlijke verandering betekent een trendbreuk met de huidige manier van werken en sluit aan bij de richtinggevende uitspraken die begin 2021 zijn gedaan.

De toekomstige samenwerking krijgt vorm in een juridisch zo licht mogelijke publiekrechtelijke vorm (hierna: de Regeling), waarin alle 9 gemeenten en de provincie Utrecht blijven deelnemen, zeggenschap houden en een financiële bijdrage blijven betalen. Dit is van belang met het oog op het beheer van het gemeenschappelijk eigendom van de gebieden, om de uitvoering van de VTH-taken binnen het gehele gebied van het schap op een eenduidige wijze te doen en om als collectief van deelnemers gezamenlijk opdracht te verlenen aan één externe partij voor de taakuitvoering voor het gehele gebied. Bovendien blijft zo sprake van een publieke en solidaire grondslag onder de samenwerking. Dat draagt bij aan stabiliteit en toekomstbestendigheid van de samenwerking.

Voorgesteld wordt om te opteren voor Staatsbosbeheer als taakuitvoerder voor het grootste deel van de schapstaken (**element 2**). Dat wil zeggen: Staatsbosbeheer neemt de taken a) beheer en onderhoud, b) toezicht en handhaving, c) verbeteren van bestaande bestemmingen met kwaliteitsimpulsen, d) exploitatie en e) en het hierbij behorende deel van de bedrijfsvoering op zich. Ten aanzien van dat laatste valt te denken aan



contractbeheer en contractmanagement, ondersteuning bij de aanbesteding van onderhoudswerken, registratie van financiën en de onderhoudsstaat van eigendom, etc. Een deel van de huidige bedrijfsvoeringtaken van RMN, zoals de directeursfunctie, vervalt bij opheffing van RMN.

Strategische ontwikkeling (de uitbreiding en het verbinden van gebieden) blijft geregeld via het programma Groen Groeit Mee. Dit wordt geen taak van Staatsbosbeheer. Voor zover er nog besluiten van het bestuur nodig zijn over beleidsaspecten die te maken hebben met de eigendommen worden deze voorbereid door de bestuurssecretaris, in samenspraak met de ambtelijke klankbordgroep. SBB kan hier vanuit de uitvoeringspraktijk input voor aanleveren. Staatsbosbeheer is dus – met inachtneming van nader in de DVO vast te leggen handelingsruimte met betrekking tot de taakuitvoering – ‘slechts’ uitvoerder.’

Het voordeel van Staatsbosbeheer als taakuitvoerder voor (vrijwel) het gehele takenpakket van het schap is dat zij zodoende één centraal aanspreekpunt kent voor de recreant en afnemer. Bovendien kunnen aanbestedingstechnische risico's beperkt worden omdat Staatsbosbeheer ook een publieke organisatie is. Het zijn van een publieke partij heeft mogelijk ook het voordeel dat er geen BTW hoeft te worden afgedragen. Beide aspecten worden de komende maanden nader onderzocht en worden door ons als bestuur SGL mee gewogen bij de besluitvorming in juni 2022 om met Staatsbosbeheer een samenwerking aan te gaan en een DVO te sluiten.

Gezien de kansrijkheid van deze optie zullen wij als bestuur, samen met het bestuur van RMN, op korte termijn een intentieovereenkomst tot onderzoek met SBB sluiten. Deze is als bijlage 2 ter kennisgeving bijgevoegd. Op basis van deze intentieovereenkomst wordt een onderzoek gestart naar uitvoering door SBB van de taken voor het schap die nu door RMN uitgevoerd worden, de condities die SBB daaraan verbindt en wat het betekent voor het RMN-personeel. Deze intentieovereenkomst schept geen verplichtingen van ons schap tegenover SBB, anders dan dat we ons gezamenlijk inspanssen om binnen de afgesproken periode een adequaat onderzoeksresultaat op te leveren als basis voor de besluitvorming die daarna volgt. Tegelijkertijd sluiten we deze intentieovereenkomst niet zo maar; we hebben er alle vertrouwen in dat we met Staatsbosbeheer tot goede afspraken kunnen komen. Wij streven ernaar dit gezamenlijke onderzoek vóór 1 juni 2022 af te ronden en op basis van de uitkomsten daarvan in ons AB voor 30 juni 2022 een besluit te nemen over het aangaan van de samenwerking met SBB. Zodat de resterende tijd tot 1 januari 2023 kan worden gefocust op het afsluiten van de DVO en het voorbereiden van de transitie van taken en medewerkers. Wij houden u hiervan op de hoogte.

Het bestuur van de Regeling heeft op dit onderdeel straks als voornaamste taak het vervullen van de rol van opdrachtgever tegenover Staatsbosbeheer als beoogd uitvoerder in naam van de deelnemers (**element 3**). De bedoeling is dit vorm te geven in een DVO, die wordt afgesloten tussen ons schap en Staatsbosbeheer. Daarin worden duidelijke prestatieafspraken gemaakt over het takenpakket en de condities van uitvoering door Staatsbosbeheer waardoor er meer grip op de efficiëntie van de taakuitvoering ontstaat.

Voorgesteld wordt om de taken van de businesscontroller en de bestuurssecretaris niet onder te brengen bij Staatsbosbeheer (**element 4**). De voornaamste redenen om deze taken niet bij Staatsbosbeheer te beleggen zijn dat er zo schaps-controle en -toezicht op de uitvoering van de DVO wordt geborgd en dat de scheiding tussen de verantwoordelijkheden van opdrachtgever (het schap) en opdrachtnemer (SBB) helder blijven. Een van beide functionarissen zal de rol van materieel opdrachtgever tegenover Staatsbosbeheer vervullen, in mandaat van het schap als formeel opdrachtgever. De businesscontroller stelt de P&C-documenten voor het schap op; dat zijn de jaarrekening en de begroting.

Personele kosten voor deze functies worden door het schap betaald aan de deelnemer die het personeel in kwestie beschikbaar stelt. De provincie Utrecht heeft zich bereid verklaard de functies van businesscontroller



en bestuurssecretaris in te vullen. Wij voeren hierover inmiddels overleg met de provincie en hebben alle vertrouwen in een goede afloop.

Voorgesteld wordt om een vaste ambtelijke klankbordgroep in te stellen waarin alle schapsdeelnemers ambtelijk vertegenwoordigd kunnen zijn (**element 5**). Deelname hieraan heeft geen verplichtend karakter voor de deelnemers. Het is aan hen om hierin een eigen keus te maken. Het doel van deze klankbordgroep is het ondersteunen en optreden als klankbord voor de bestuurssecretaris en de businesscontroller. Door deel te nemen in de klankbordgroep worden de deelnemers ambtelijk goed betrokken bij het werk van het schap en kunnen zij hun bestuurders adequaat adviseren. De klankbordgroep komt periodiek bijeen met de bestuurssecretaris en businesscontroller.





## 5. Consequenties

5.1 Wat lossen we met dit voorstel op en wat wordt er anders t.o.v. de huidige situatie? De voorgestelde samenwerkingsvorm, zoals in paragraaf 4 gepresenteerd, biedt oplossingen voor de problemen die door de deelnemers van SGL worden ervaren in het huidige construct. We lichten deze toe.

Een eerste probleem in de huidige samenwerking is het gebrek aan **bestuurlijke grip** op de taakuitvoering. De huidige samenwerkingsvorm kent een dubbele GR – te weten: SGL én de GR bedrijfsvoeringsorganisatie RMN. De GR RMN brengt een extra bestuurslaag met zich mee die resulteert in verminderde bestuurlijke grip vanuit u als deelnemers in SGL op de taakuitvoering. In de voorgestelde samenwerkingsvorm wordt dit opgelost door de GR RMN op te heffen en SGL directe verantwoordelijkheid te geven voor de taakuitvoering en de opdrachtverlening aan Staatsbosbeheer als de beoogde uitvoerende partij. U bent daar via uw vertegenwoordiger in het bestuur bij betrokken.

In het verlengde van het eerste probleem speelt het ontbreken van **een zuivere opdrachtgevers-opdrachtnemersrelatie omdat** SGL ook eigenaar is van RMN. Dit betekent dat het voor bestuurders moeilijk is rollen en verantwoordelijkheden in SGL en in RMN te onderscheiden en te scheiden. In de nu voorgestelde samenwerkingsvorm is sprake van een zuivere opdrachtgeversrol (het schap) en opdrachtnemersrol (SBB). Dat maakt zakelijke sturing op de uitvoering en geleverde prestaties eenvoudiger.

Naast de bestuurlijke grip op de taakuitvoering ontbreekt het ook aan grip op de **financiën**. Er zijn in de huidige samenwerking geen heldere afspraken omtrent de taakuitvoering door RMN en het kwaliteitsniveau ervan vastgesteld. In de voorgestelde samenwerkingsvorm wordt dit opgelost door het afsluiten van een DVO met Staatsbosbeheer, waarin heldere dienstverleningsafspraken worden gemaakt. Hierdoor ontstaat meer grip op de prijs-kwaliteitverhouding en de efficiency.

Een ander gesignaleerd probleem in de huidige samenwerking is het gebrek aan **robuustheid van de taakuitvoerende organisatie**. RMN is een relatief kleine en daardoor kwetsbare en dure organisatie waarin uitval van kritieke functies bovendien niet zomaar opgevangen kan worden door de organisatie. Dit wordt versterkt door het feit dat de gegevensadministratie binnen RMN niet optimaal is georganiseerd waardoor een grote afhankelijkheid ontstaat van de kennis die werknemers ‘in hun hoofd’ hebben. In de nieuwe samenwerkingsvorm treedt Staatsbosbeheer op als taakuitvoerder. Staatsbosbeheer is een grote organisatie die soortgelijke taken als die voor de schappen op vele andere plekken in Nederland uitvoert en eventuele personele schommelingen kan ondervangen.

Door te kiezen voor een grote, robuuste uitvoeringsorganisatie ontstaan ook kansen op verlaging van de uitvoeringskosten, met name de ‘overhead’ kosten. De kosten van de huidige samenwerkingsvorm, specifiek de **‘overhead’ kosten** van RMN, worden in de huidige samenwerkingsvorm immers als problematisch ervaren. In de voorstelde samenwerkingsvorm wordt een deel van deze kosten verlaagd door het wegvallen van RMN. Hierdoor verdwijnen naast bijbehorende bestuurskosten ook een deel van de administratiekosten. ‘Overhead’ kosten worden in de nieuwe samenwerkingsvorm zo beperkt mogelijk gehouden door deze taken zoveel mogelijk te onder te brengen bij Staatsbosbeheer, die deze in haar bestaande administratieve apparaat incorporeert. Enkel de functies van de controller en de bestuurssecretaris blijven actief voor het schap. De financiële consequenties zijn beschreven in paragraaf 5.

Een belangrijk ervaren probleem in de huidige samenwerking is voorts de **bestuurlijke drukte**: teveel bestuursvergaderingen en te lange agenda’s. In de voorgestelde samenwerkingsvorm wordt deze bestuurlijke drukte aanzienlijk verminderd door twee factoren: 1. door het wegvallen van RMN en haar bestuur, 2. door een



juridisch zo licht mogelijke inrichting van het bestuursmodel, waarin alle 9 gemeenten en de provincie Utrecht blijven deel nemen, zeggenschap houden en een financiële bijdrage blijven betalen. Hoe dit er uit ziet is uitgewerkt in bijlage 1. . Daarbij zal de betrokkenheid van de raden en staten, naast de formele rol met betrekking tot de P&C-documenten, bij de inhoud van het werk van het schap op een manier invulling krijgen.

Een aanvullend voordeel van de voorgestelde samenwerkingsvorm is tot slot dat de **ambtelijke betrokkenheid** vanuit de deelnemers bij het werk van het schap goed wordt geborgd door het instellen van de ambtelijke klankbordgroep. Dit verhoogt ook de kwaliteit van de advisering binnen de deelnemers.

Bij dit alles is van belang dat wij ons als bestuur SGL en als deelnemers realiseren dat deze nieuwe samenwerkingsvorm een trendbreuk is met hoe het nu gaat en dus ook om een cultuurverandering binnen de samenwerking vraagt, waar we samen aan moeten werken.

## 5.2 Financiële consequenties

Voor de berekening van de financiële consequenties wordt onderscheid gemaakt in

- de incidentele kosten van de omvorming en
- de structurele effecten op de begroting van de deelnemers na implementatie van dit voorstel.

### Ad a) Incidentele kosten van de omvorming

Voor de incidentele kosten van de omvorming gaan we in de eerste plaats uit van het aandeel SGL in de liquidatiekosten van RMN. Dit is een bedrag van € 0,86 miljoen. Zie voor de verantwoording en verdeling van deze kosten paragraaf 2.3.

Daarnaast wordt een bedrag van € 0,25 miljoen geraamd aan incidentele kosten die samenhangen met de omvorming van het schap zelf. Daarbij gaat het om onderzoekskosten, opstartkosten en inrichtingskosten die in de besluitvormingsvoorbereiding worden gemaakt en die de nieuwe uitvoeringsorganisatie en de provincie Utrecht (als kandidaat gastheer voor de ondersteuningseenheid) maken en mogelijk doorbelasten aan ons schap<sup>2</sup>.

Het totaal van de incidentele kosten voor de omvorming wordt daarmee voor ons schap geraamd op € 1,11 miljoen. In bijlage C bij dit voorstel is de verdeling van deze kosten over onze deelnemers opgenomen. Deze kosten worden gedekt op de begroting van ons schap in het jaar waarin de financiële verplichting voor deze kosten daadwerkelijk wordt aangegaan (2022) en zullen in de begrotingswijziging van september 2022 onder verwijzing naar dit voorstel worden verwerkt.

### Ad b) de structurele effecten op de begroting van de deelnemers na implementatie van dit voorstel

Voor een berekening van de structurele effecten is op dit moment nog niet voldoende informatie beschikbaar. Hiervoor is een aanbod van de beoogde uitvoerder(s) van de beheer- en ander taken nodig. Desalniettemin kan een zeer globale raming van de structurele effecten worden gemaakt door uit te gaan van een gelijkblijvend saldo van baten en laten op de primaire taken en een reële besparing op de overheadkosten in de toekomstige begroting. Hierna wordt dit toegelicht.

De begroting 2021 voor SGL ziet er op de 5 programma's als volgt uit (bedragen x € 1.000):

Tabel 1. Programmabegroting 2021 SGL

SGL	SGL Lasten (huidig)	SGL Lasten (nieuw)	Vershil huidig - nieuw
<b>P1 Beheer en onderhoud</b>	€ 1.532	€ 1.532	€ 0
<b>P2 Toezicht en handhaving</b>	€ 546	€ 546	€ 0
<b>P3 Ontwikkeling</b>	€ 19	€ 19	€ 0
<b>P4 Exploitatie</b>	€ 2.099	€ 2.099	€ 0
<b>P5 Overhead</b>	€ 2.461	€ 1.800	€ -661

<sup>2</sup> Onderdeel zijn de kosten voor externe begeleiding van het besluitvormingsproces en voor een eventuele projectleider/ kwartiermaker van de nieuwe governance.



TOTAAL	€	6.657	€	5.996	€	-661
--------	---	-------	---	-------	---	------

De exploitatie van SGL is onderverdeeld in de twee gescheiden onderdelen SGL-A (lasten € 4,9 miljoen) en SGL-B (voormalig VVP, lasten € 1,8 miljoen), totaal lasten € 6,7 miljoen. Wanneer in de nieuwe samenwerkingsvorm de overhead wordt verlaagd van de huidige 37% naar 30% (dit is een aanname), ontstaat een structureel voordeel van € 0,66 miljoen op de totale lasten (10% van het totaal). Dit voordeel kan geheel of gedeeltelijk worden ingezet voor de noodzakelijke kwaliteitsimpuls op de taakuitvoering.

De overheadkosten in de nieuwe situatie bestaan uit twee componenten:

- de eigen kosten van het schap voor de bestuursondersteuning en het vormgeven van het opdrachtgeverschap namens de deelnemers van het schap naar Staatsbosbeheer wordt vormgegeven (secretarisfunctie en controllersfunctie voor het opstellen van de P&C-documenten). Doordat er geen inhoudelijke eigenaarsvergaderingen meer zijn (omdat slechts via een DVO wordt gestuurd en verantwoord) kan de nieuwe samenwerking volstaan met 0,1 f.t.e. voor de bestuurssecretaris en 0,1 f.t.e. voor de businesscontroller. Dit is veel minder dan nu aan ons schap via de verdeelsleutel voor deze functies door RMN wordt doorbelast.
- de overhead doorbelasting van de nieuwe opdrachtnemer (SBB). Omdat we het aanbod van SBB nog niet kennen moet een aanname worden gedaan over de omvang van de overhead die SBB doorbelast in haar tarieven voor de uitvoering van de taken. 30% lijkt hiervoor een reële aanname.

Indien dit structurele voordeel wordt gerealiseerd, is bij de eerder berekende incidentele kosten van € 1,11 miljoen sprake van een terugverdientijd van afgerond 2 jaar. Naar de mate waarin het lukt meer medewerkers met hun werk mee over te laten gaan naar Staatsbosbeheer zullen daarmee de eenmalige liquidatiekosten afnemen<sup>3</sup>.

### 5.3 Overige consequenties

Momenteel zijn de provincie en de gemeente Utrecht in gesprek over een uitruil van hun financiële bijdrage voor ons schap en LSD. De reden hiervoor is dat de gemeente Utrecht per 1 januari 2023 uit LSD wil treden gezien het geringe belang dat zij bij dit schap heeft. De uitruil betekent dat waar de gemeente Utrecht niet meegaat in de nieuwe samenwerking voor de LSD, de gemeente Utrecht meer verantwoordelijkheid en middelen toebedeelt aan de toekomstige samenwerkingsvorm voor SGL. Gelijktijdig maakt de provincie Utrecht de omgekeerde beweging. Een lagere bijdrage aan SGL en een hogere bijdrage in LSD. Daarmee kan de Provincie Utrecht meer invloed uitoefenen op de opgave in LSD, inclusief daarbij de verwevenheid met de Natura 2000. De stad is omgekeerd meer betrokken bij de regionale opgave die de stad betreffen. In concreto: de huidige bijdrage van de gemeente Utrecht aan LSD (ca € 185.000 per jaar) gaat naar SGL en de provincie verlaagt haar bijdrage in SGL met eenzelfde bedrag en verschuift deze naar LSD. Deze beweging heeft geen gevolgen voor de stemverhouding in ons Algemeen bestuur. Bovendien blijft de gemeente Utrecht bijdragen in de liquidatiekosten van RMN. De gemeente en de provincie hebben hier inmiddels op bestuurlijk niveau overeenstemming over bereikt; definitieve besluitvorming vindt in het kader van dit bredere voorstel plaats.

<sup>3</sup> Dat wil niet per definitie zeggen dat daarmee ook de structurele kosten toenemen die Staatsbosbeheer in rekening gaat brengen bij het schap voor de uitvoering van de taken.



## 6. Risico's en onzekerheden

### 6.1 Het afhaken of later kunnen instappen van Staatsbosbeheer

Een belangrijk risico is het afhaken of later kunnen instappen van Staatsbosbeheer als taakuitvoerder voor (een deel van) de schapsgebieden. Het is mogelijk dat Staatsbosbeheer de taakuitvoer organisatorisch niet uitvoerbaar acht – bij specificering van werkzaamheden en budget – of omdat de door het schapsbestuur gewenste taakuitvoer te weinig aansluit bij de beleidsdoelstelling van Staatsbosbeheer. Ook kan het zijn dat we geen, of niet tijdig, overeenstemming bereiken over de condities die Staatsbosbeheer stelt aan de taakuitvoering of het overnemen van RMN-personeel.

Staatsbosbeheer is een publieke partij, die vergelijkbare arbeidsvoorwaarden kan bieden voor het van RMN over te nemen personeel. Een andere publieke partij die het gehele takenpakket van SGL op zich kan nemen is niet gevonden. Er is op dit moment ook geen alternatieve TBO of marktpartij in beeld die dit zou kunnen.

Het uiteindelijke risico, bij afhaken van Staatsbosbeheer, is dat er geen uitvoeringsorganisatie gereed staat voor taakovername per 1 januari 2023. Er zijn dan twee alternatieven: óf RMN blijft bestaan, óf RMN wordt toch opgeheven en de deelnemers zullen de taakuitvoering alsnog zélf moeten organiseren (scenario 'nul'). In dat laatste geval kunnen -een deel van de- deelnemers ook besluiten hun krachten op dit punt in een door hen te bepalen vorm te bundelen. Dat is dan aan hen.

### 6.2 Aanbestedingsrisico

Het aangaan van een samenwerking met Staatsbosbeheer, is niet geheel zonder aanbestedingsrechtelijk risico. Vooralnog willen wij gebruik maken van de uitzonderingsgrond van het alleenrecht omdat wij dat zien als de route met de minste risico's. Aandachtspunt daarbij is of er sprake is van een in het Europese verdrag genoemde uitzondering (openbaar gezag, orde, gezondheid en veiligheid) óf een zogenaamde 'dwingende reden van algemeen belang'. Onderbouwd kan worden dat een gecombineerde taakuitoefening waarin VTH-taken en beheerstaken vanuit één hand worden verricht, een dwingende reden kan vormen.

Het aanbestedingsrisico moet bovendien worden geduid in het perspectief van de beperkte mogelijkheden om voor RMN een andere oplossing te vinden. Hierbij is van belang dat Staatsbosbeheer een publieke partij is die als enige partij in staat is om medewerkers op lange termijn vergelijkbare arbeidsvoorwaarden te bieden.

Daarbij komt dat geen 'werk' van de markt wordt gehaald. Ook nu worden de taken door een publieke partij uitgevoerd. De aard van het takenpakket, specifiek de VTH-taken, maakt dat private partijen de taken niet uit kunnen voeren of tegen aantrekkelijke condities willen uitvoeren. Een afspraak waarbij gestuurd kan worden via een DVO met Staatsbosbeheer als solide publieke partij is dan feitelijk ook om deze reden de enige mogelijkheid met perspectief op een toekomstbestendige en robuuste taakuitvoering.

Er zijn vergelijkbare casussen waarin Staatsbosbeheer taken is gaan uitvoeren voor publieke organisaties, onder andere voor de provincie Zuid-Holland en gemeenten in deze provincie. Wij zullen in het onderzoek met Staatsbosbeheer verkennen welke vormgeving daar gekozen is en nagaan of deze ook bruikbaar is in onze situatie.

### 6.3 Niet plaatsbaar personeel

De inzet is dat het huidige personeel van RMN wiens werk over gaat naar Staatsbosbeheer ook mee gaat naar Staatsbosbeheer volgens het uitgangspunt 'mens volgt werk'. Hetzelfde geldt voor het personeel van het Routebureau naar de provincie. Daarnaast doen wij een beroep op de deelnemers om bij vacatures aandacht te hebben voor kansen voor RMN-medewerkers. Mocht het onverhoopt zo zijn dat personeel niet overgedragen kan worden dan blijven de liquidatiekosten navenant hoog en daarbij ook de eenmalige bijdrage in deze kosten van ons schap.



6.4 Geen samenhangende besluitvorming

Zoals al vermeld is effectuering van het opheffingsbesluit van RMN pas mogelijk indien ook bij de parallelle trajecten van ons schap, LSD en Routebureau is besloten over een nieuwe samenwerkingsvorm respectievelijk nieuwe organisatie en duidelijk is welke medewerkers en contracten met hun werk mee over kunnen naar een andere organisatie. Risico is dat RMN niet op 31 december 2022 kan worden geliquideerd als er in deze drie trajecten geen alternatieve organisatie gereed staat voor taakovername met bijbehorend personeel.



## 7. Planning van het vervolgproces

Om tot ordentelijke en rechtsgeldige besluitvorming te komen volgen wij onderstaand stappenplan.

*Tabel 2: Proces vanaf instemming met voorstel door DB en AB SGL*

Stap:	Datum:
<b>Stap 1:</b> AB doet het voorstel aan de deelnemers	<b>1 nov.</b>
<b>Stap 2:</b> Voorstellen toelichten in Raadsklankbordgroep	<b>Medio nov.</b>
<b>Stap 3:</b> Deelnemers behandelen het voorstel (colleges, raden, GS, PS) en informeren DB over de uitkomst	<b>1 feb.</b>
<b>Stap 4:</b> DB doet voorstel aan AB om besluit definitief te maken	<b>2 feb.</b>
<b>Stap 5:</b> AB maakt besluit definitief	<b>15 feb.</b>

Uiterlijk 15 februari 2022 stellen wij, als algemeen bestuur, vast of u instemt met de voorstellen voor de nieuwe samenwerkingsvorm en of het vereiste 2/3<sup>de</sup> meerderheidsbesluit door u als deelnemers in SGL genomen is met betrekking tot de nieuwe tekst van de Regeling.

Voor de implementatie van de nieuwe samenwerkingsvorm zal de planning vanaf 1 maart 2022 nog nader worden gespecificeerd. De hoofdlijnen hiervan zijn als volgt. Met ingang van 1 november 2021 wordt gestart met het onderzoek dat in de intentieovereenkomst met Staatsbosbeheer wordt afgesproken. Dit onderzoek loopt dus parallel aan de besluitvorming zoals in bovenstaande stappen beschreven. De uitkomsten van dit onderzoek zullen uiterlijk 1 juni 2022 ter besluitvorming aan het AB worden voorgelegd. Het AB beslist vervolgens voor 30 juni 2022.

De tweede helft van 2022 zal vervolgens worden gebruikt voor: a. het inregelen van de nieuwe bestuurlijke constellatie en b. taakoverdracht naar Staatsbosbeheer, zodat er op 1 januari 2023 een organisatie gereed staat die de taken van het schap SGL adequaat kan uitvoeren.





## Bijlage A: Beschrijving van de huidige situatie

Recreatieschap Stichtse Groenlanden is een gemeenschappelijk regeling waaraan 9 gemeenten (De Bilt, De Ronde Venen, Houten, Lopik, Stichtse Vecht, Nieuwegein, Utrecht, Woerden en IJsselstein) en de Provincie Utrecht deelnemen. SGL heeft, als openbaar lichaam, zowel een algemeen als een dagelijks bestuur. De regeling is een raadsregeling, hetgeen het schap voorziet van verordenende bevoegdheid.

Het recreatieschap SGL heeft twee programma's, SGL-A en SGL-B, die een gescheiden begroting kennen. Programma B was tot 2017 een eigen schap (Vinkeveense Plassen) waarvan, naast De Ronde Venen, ook de gemeente Amsterdam deelnemer was. Na uittreden van de gemeente Amsterdam is De Ronde Venen toegetreten tot Stichtse Groenlanden als SGL-B.

Het recreatieschap SGL is deelnemer in de gemeenschappelijke regeling Bedrijfsvoeringsorganisatie Recreatie Midden Nederland (RMN). RMN heeft daarnaast twee andere deelnemers, te weten: het Plassenschap Loosdrecht e.o. (LSD), en de provincie Utrecht. RMN is bedoeld als personeelsorganisatie van de recreatieschappen SGL en LSD, en heeft daarom geen eigendommen.

*Figuur 1: Huidige situatie*

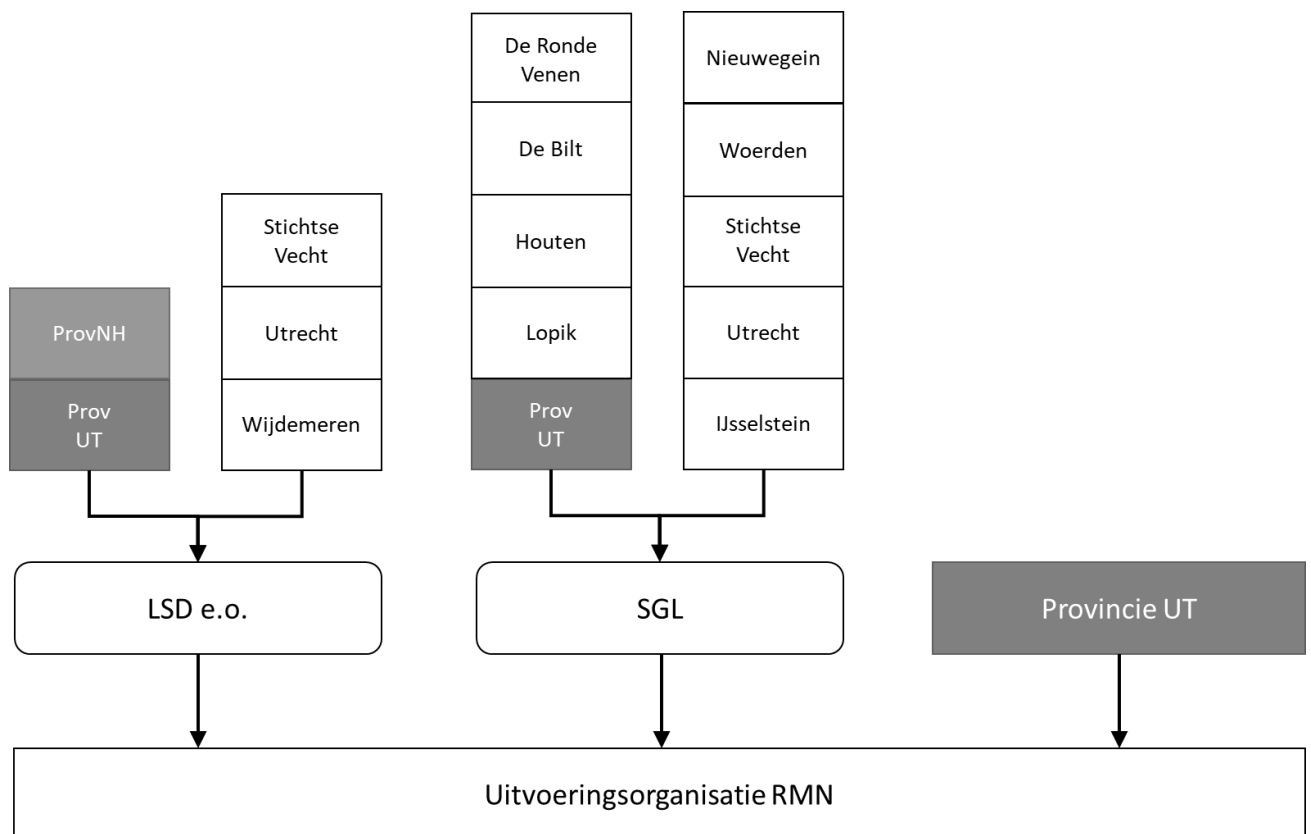

RMN voert aldus de taken uit van Plassenschap Loosdrecht e.o. en Stichtse Groenlanden. Naast de reguliere taken van de schappen voert RMN taken uit voor het Routebureau en het Nationaal Park Utrechtse Heuvelrug (NPUH). Het Routebureau is als werkeenheid ondergebracht bij RMN.



De taken van SGL, waarvoor RMN de uitvoering verzorgt, zijn als volgt te onderscheiden:

- Beheer en onderhoud;
- Vergunningverlening, Toezicht en Handhaving;
- Exploitatie;
- Bestaande bestemmingen verbeteren met kwaliteitsimpulsen (ontwikkeling);
- Bedrijfsvoering, communicatie en bestuursondersteuning.

Exploitatie heeft betrekking op het contractbeheer en het beheer van inkomsten door exploitatie van schapsgronden en -eigendommen. Hieronder vallen onder meer: verpacht, verhuur van gebouwen (kiosk, restaurant, etc.) of terreinen (vissen, hondenuitlaat, evenementen, etc.) en sluisgelden.

Kwaliteitsimpulsen (ontwikkeling) hebben betrekking op het verbeteren van de terreinen uitgaande van de bestaande bestemmingen. Dit is te onderscheiden van strategische ontwikkeling, wat gaat over de uitbreiding en het verbinden van gebieden of het veranderen van de bestemming. Deze taak is niet belegd bij RMN maar wordt geregeld door het programma Groen Groeit Mee, waarin alle schapsgemeenten deelnemen.

Recreatie Midden Nederland kent voorts in de vastgestelde begroting van 2021 een formatie van 45,05 f.t.e. Hiervan behoort 13,90 f.t.e. tot de overheadfuncties directie en bedrijfsvoering (30%). De begroting 2021 voor SGL ziet er op de 5 programma's als volgt uit (bedragen x € 1.000):

Tabel 3. Programmabegroting 2021 per schap

SGL	SGL Lasten	SGL Baten	SGL Saldo
<b>P1 Beheer en onderhoud</b>	€ 1.532	€ 1.231	€ -301
<b>P2 Toezicht en handhaving</b>	€ 546	€ 438	€ -107
<b>P3 Ontwikkeling</b>	€ 19	€ 16	€ -4
<b>P4 Exploitatie</b>	€ 2.099	€ 3.004	€ 905
<b>P5 Overhead</b>	€ 2.461	€ 1.977 <sup>4</sup>	€ -484
<b>TOTAAL</b>	€ 6.657	€ 6.666	€ 9

De exploitatie van SGL is onderverdeeld in de twee gescheiden onderdelen SGL-A (lasten € 4.881) en SGL-B (voormalig VVP, € 1.775).

<sup>4</sup> Begroting 2021 SGL



## Bijlage B: Weging van de drie afgevalen scenario's

In paragraaf 3 van voorliggend voorstel zijn vier scenario's beschreven: 'Basis', 'Basis+', 'TBO' en 'nul'. In paragraaf 4 wordt het scenario Basis+ als voorkeursvariant uitgewerkt. In deze bijlage worden de kernelementen, consequenties en overwegingen van de andere drie afgevalen scenario's in meer detail toegelicht.

Omdat de scenario's rekening houden met de opheffing van RMN, kennen deze een gedeeld voordeel. Dat is: in alle vier de scenario's wordt de governance-structuur aanzienlijk vereenvoudigd omdat de 'dubbele GR' wordt opgeheven – te weten: de GR SGL als een van de opdrachtgevers van de BVO RMN. Hierdoor wordt de bestuurlijke drukte verminderd en ontstaat er een directe relatie tussen de deelnemers en de opdrachtnemer. Omdat dit een gedeeld voordeel is van alle vier de scenario's zal dit niet meer per scenario worden benoemd.

### **Scenario 'Basis'**

#### **Kernelementen:**

In scenario 'Basis' wordt de GR opgeheven en worden de gronden uit het schap toebedeeld aan de respectievelijke grondgebiedgemeenten. Dit heeft tot gevolg dat eventuele zakelijke rechten ten laste of ten goede komen aan de grondgebiedgemeente. Dat geldt ook voor eventuele kwalitatieve contractuele verplichtingen. Deelnemers maken (per convenant) afspraken over een in gezamenlijkheid te verstrekken opdracht voor de taakuitvoering in de gebieden – ofwel aan een (centrum)deelnemer ofwel aan een TBO. Een gezamenlijke bestuurlijke stuurgroep wordt ingesteld om de taakuitvoer door de uitvoerende partij te monitoren.

#### **Consequenties:**

De solidaire grondslag en publieke basis onder de samenwerking vervalft. Er is geen sprake meer van een gezamenlijk optrekken op bestuurlijk niveau als het gaat om de recreatietaken. De raden en staten hebben geen positie meer. Daarmee vervalft ook de democratische legitimatie voor deze vorm. De bestuurlijke drukte wordt tegelijkertijd aanzienlijk verminderd. Alleen voor wat betreft de taakuitvoering wordt voor een gebundelde opdrachtverlening gekozen. De in te stellen stuurgroep (van de colleges) moet van een mandaat worden voorzien om te besluiten. Het wordt mogelijk om per convenant in een helder onderscheid tussen opdrachtgever en opdrachtnemer te voorzien. Deze wordt wel minder helder voor zover één van de deelnemers belast wordt met de taakuitvoering.

#### **Overwegingen:**

Met het opheffen van de GR valt een voorname lange-termijnbasis voor de samenwerking weg; dit maakt de samenwerking weinig toekomstbestendig. Dit scenario ligt ver weg van het gezamenlijke belang dat de deelnemers hebben bij het overleggen en afstemmen over recreatietaken die gemeentegrens overschrijdend spelen. De stuurgroep is geen juridische entiteit. De opdracht voor de taakuitvoering moet in formele zin dus door een van de gemeenten of de provincie worden gegeven, mede namens de anderen. Er zijn hulpconstructies nodig om het opdrachtgeverschap juridisch goed te borgen en de vraag is of dat het niet weer weinig transparant maakt voor de raden die op afstand komen.

Indien een of meerdere centrumdeelnemers de taken (met name beheer en onderhoud) zouden uitvoeren in opdracht van alle deelnemers, ontstaat er een aanbestedingsrisico. Dit risico wordt groter indien enkele deelnemers zich beperken tot het doen van een financiële bijdrage. Het risico kan enigszins worden beperkt door veel nadruk te leggen op de gemeenschappelijke strategie in de samenwerking en bijvoorbeeld een zware



governance-structuur op te tuigen waarin alle partijen zeggenschap hebben over de uitvoering van 'de opdracht'.

De robuustheid van de taakuitvoering – de mate waarin over een langere periode een stabiele kwaliteit van diensten kan worden geleverd – is afhankelijk van de taakuitvoerende organisatie in kwestie. Is dit een organisatorisch stabiele en (relatief) grote organisatie met ervaring met de uitvoering van soortgelijke taken, dan komt dit de robuustheid van de taakuitvoering ten goede.

De samenwerkingsvorm zal financieel houdbaar zijn voor zover de taken van de samenwerking worden belegd bij een kundige taakuitvoerder. Integrale belegging van taken bij één uitvoerder kan efficiëntievoordelen opleveren. Indien een centrumdeelnemer (een deel van) de taakuitvoering op zich neemt zal deze een prikkel hebben om de uitvoeringskosten van de opgedragen taken laag te houden – aangezien ze ook opdrachtgever is.

## **Scenario 'TBO'**

### **Kernelementen:**

In het scenario 'TBO' verdwijnt de GR SGL. De gronden worden overgedragen aan een TBO die daarmee ook de taakuitvoering overneemt.

### **Consequenties:**

Omdat de GR SGL verdwijnt, verdwijnt ook het gemeenschappelijk eigendom. Het eigendom – en daarmee de zakelijke rechten – komt ten goede of ten laste aan de TBO die de gronden overneemt. Hiermee vervalt de samenwerking tussen de huidige schapsdeelnemers in zijn geheel en geven de deelnemers de zeggenschap over hun grondeigendommen en de benutting ervan geheel uit handen aan de TBO. Zij hebben ook geen kosten meer voor de taakuitvoering. Deelnemers hebben door middel van bestemmingsplannen nog enige invloed op de bestemming van de overgedragen gronden, maar opdrachtgeverschap is hiervoor geen passende term. Het opdrachtgeverschap verdwijnt in dit scenario dus ook. De robuustheid van de taakuitvoering – de mate waarin over een langere periode een stabiele kwaliteit van diensten kan worden geleverd – is afhankelijk van de TBO waaraan de gronden worden overgedragen. Is dit een organisatorisch stabiele en (relatief) grote organisatie met ervaring met de uitvoering van soortgelijke taken, dan komt dit de robuustheid van de taakuitvoering ten goede.

### **Overwegingen:**

In dit scenario dragen de deelnemers hun publieke taak feitelijk over aan een TBO en geven zijn alle zeggenschap daarover op. Zij raken zo ook de kosten voor de taakuitvoering kwijt. Van samenwerking op het terrein van recreatietaken is in zijn geheel geen sprake meer.

## **Scenario 'nul'**

### **Kernelementen:**

In scenario 'nul' verdwijnt de GR SGL. De gronden – en daarmee zakelijke rechten – komen ten laste of ten goede aan de grondgebiedgemeente. Dat geldt ook voor eventuele kwalitatieve contractuele verplichtingen. Anders dan bij scenario 'Basis' wordt er geen gezamenlijke opdracht bij een of meerdere taakuitvoerders neergelegd. Deelnemers maken alleen afspraken over het in stand houden van eventuele recreatieve paden of verbindingen.



**Consequenties:**

De samenwerking wordt feitelijk beëindigd. Willen de huidige deelnemers nog afstemmen dan is er geen gezamenlijk vehikel. Omdat ieder van de huidige schapsdeelnemers zelf verantwoordelijk is voor de taakuitvoering op het eigen grondgebied verdwijnt het collectieve opdrachtgeverschap.

Omdat gronden toekomen aan grondgebiedgemeenten wordt door de grondgebiedgemeenten invloed gewonnen en wordt de democratische legitimatie vergroot door vergrootte nabijheid en invloed van raden. De robuustheid van de taakuitvoering – de mate waarin over een langere periode een stabiele kwaliteit van diensten kan worden geleverd – is afhankelijk van de robuustheid van de taakuitvoerende partij. Voor veel grondgebiedgemeenten geldt dat zij niet zelf over zo'n organisatie beschikken. Dat geldt ook voor de kosten van de taakuitvoering. Bovendien vervalt de financiële bijdrage van de provincie bij het vervallen van de samenwerking.

**Overwegingen:**

Aan de samenwerking op gemeentegrensoverschrijdende recreatietaken komt een eind. Waar gemeenten onderling nog willen afstemmen ontbreekt daarvoor een construct. De taakuitvoering wordt door iedere deelnemer zelf opgepakt. Dit maximaliseert zijn zeggenschap en borgt de invloed van de raden en staten. Het leidt ook tot versnippering in de uitvoering en die daarmee niet robuust en niet efficiënt vormgegeven zal kunnen worden.



## Bijlage C: Raming incidentele kosten en verdeling

Deelnemer RMN	Verdeelsleutel	Liquidatie RMN	Overige kosten	TOTAAL
SGL-A	45,50%	€ 568.763	€ 164.855	€ 733.618
SGL-B	23,50%	€ 293.757	€ 85.145	€ 378.902
LSD	31,00%	€ 387.480		
<b>RMN</b>	<b>100,00%</b>	<b>€ 1.250.000</b>	<b>€ 250.000</b>	<b>€ 1.112.520</b>

Deelnemer SGL-A	Verdeelsleutel	Bedrag	Bedrag	Bedrag
Gemeente Utrecht	34,2%	€ 194.517	€ 56.380	€ 250.897
Provincie Utrecht	30,9%	€ 175.748	€ 50.940	€ 226.688
Gemeente Nieuwegein	8,3%	€ 46.927	€ 13.602	€ 60.529
Gemeente Stichtse Vecht	5,5%	€ 31.088	€ 9.011	€ 40.099
Gemeente Woerden	6,9%	€ 39.073	€ 11.325	€ 50.398
Gemeente Houten	6,6%	€ 37.395	€ 10.839	€ 48.233
Gemeente IJsselstein	4,6%	€ 25.947	€ 7.521	€ 33.468
Gemeente Lopik	1,9%	€ 10.777	€ 3.124	€ 13.901
Gemeente De Bilt	1,3%	€ 7.291	€ 2.113	€ 9.404
<b>TOTAAL</b>	<b>100,0%</b>	<b>€ 568.763</b>	<b>€ 164.855</b>	<b>€ 733.618</b>

Deelnemer SGL-B	Verdeelsleutel	Bedrag	Bedrag	Bedrag
Provincie Utrecht	59%	€ 172.291	€ 49.938	€ 222.229
Gemeente De Ronde Venen	41%	€ 121.466	€ 35.207	€ 156.673
Gemeente Amsterdam	0%	€ -	€ -	€ -
<b>TOTAAL</b>	<b>100,0%</b>	<b>€ 293.757</b>	<b>€ 85.145</b>	<b>€ 378.902</b>



## **Bijlage 1 bij voorstel Toekomstige samenwerking d.d. 2 november 2021**

### **Doorlopende tekst gewijzigde Gemeenschappelijke regeling recreatieschap Stichtse Groenlanden**

De raden en de colleges van burgemeester en wethouders van de gemeente De Bilt, De Ronde Venen, Houten, Lopik, Nieuwegein, Stichtse Vecht, Utrecht, Woerden en IJsselstein; en provinciale staten en gedeputeerde staten van de provincie Utrecht;

Overwegen het volgende:

- In de gemeenten De Bilt, De Ronde Venen, Houten, Lopik, Nieuwegein, Stichtse Vecht, Utrecht, Woerden en IJsselstein bevinden zich grote gebieden, die voor de recreatie van groot belang zijn dan wel kunnen worden;
- Veel binnen de voornoemde gemeenten gelegen gebieden zijn natuurwetenschappelijk en/of landschappelijk van belang;
- De belangen van recreatie, natuur en landschap in de gebieden waarop deze regeling betrekking heeft, zijn bovengemeentelijk van aard;
- De behartiging daarvan — waaronder begrepen het dragen van de kosten die gepaard gaan met de instandhouding en verbetering van voorzieningen — moet derhalve niet aan de afzonderlijke gebiedsgemeenten overgelaten worden;
- Het is wenselijk voor het gehele grondgebied van bovengenoemde gemeenten om samen met de provincie samenhangend uitvoeringsbeleid op het gebied van de recreatie alsmede de natuur- en landschapsbescherming te ontwikkelen;
- In verband met de gekozen nieuwe samenwerkingsvorm binnen het Recreatieschap en de opheffing van RMN is het noodzakelijk de gemeenschappelijke regeling te wijzigen;
- In aanmerking nemende, dat deelname van de provincie Utrecht aan de regeling gewenst is, doch dat daarbij geen bevoegdheden van de provincie aan het bij de regeling ingestelde bestuur behoeven te worden toegekend;
- Gelet op de Wet gemeenschappelijke regelingen

Besluiten:

De gemeenschappelijke regeling Stichtse Groenlanden als volgt te wijzigen:

#### **HOOFDSTUK I ALGEMENE BEPALINGEN**

##### **Artikel 1 Begrippen**

1. In deze regeling wordt verstaan onder

- a. Recreatieschap: het openbaar lichaam, bedoeld in artikel 2, eerste lid, van deze regeling;
- b. Gemeenten: de gemeenten De Bilt, De Ronde Venen, Houten, Lopik, Nieuwegein, Stichtse Vecht, Utrecht, Woerden en IJsselstein;
- c. Wgr: Wet gemeenschappelijke regelingen;
- d. Gebied: het gebied als bedoeld in artikel 3, eerste lid, van deze regeling;

- e. Provincie: de provincie Utrecht;
- f. Deelnemers: de gemeenten en de provincie;
- g. Uitvoeringsorganisatie; de door het algemeen bestuur daartoe aangewezen (publieke) uitvoeringsorganisatie, belast met taken ten aanzien van onder andere beheer en onderhoud, vergunningverlening, toezicht en handhaving, exploitatie en bedrijfsvoering;
- h. Programma A; het programma werkgebied Stichtse Groenlanden, met uitzondering van het werkgebied Vinkeveense Plassen;
- i. Programma B; het programma werkgebied Vinkeveense Plassen.

2. Telkens waar in deze regeling wordt verwezen naar een van de artikelen 8 tot en met 25 en 27 van de Wgr, is bedoeld dat artikel, juncto artikel 52 van de Wgr.

## **Artikel 2 Openbaar lichaam**

1. Er is een openbaar lichaam, genaamd recreatieschap Stichtse Groenlanden.
2. Het recreatieschap is gevestigd te Utrecht.

## **Artikel 3 Werkingsgebied en te behartigen belangen**

1. Het gebied waarvoor deze regeling geldt, is aangegeven op de bij deze regeling behorende en als zodanig gewaarmerkte kaart. Deze kaart kan door het algemeen bestuur gewijzigd worden vastgesteld.
2. Deze regeling is getroffen ter behartiging van het belang van de deelnemers bij de uitvoering van de intergemeentelijke recreatie en de bescherming van de natuur en het landschap. Met betrekking tot dit belang worden aan het recreatieschap bevoegdheden van regeling en bestuur toegekend die aan de besturen van de deelnemende gemeenten toekomen en noodzakelijk zijn voor de uitvoering van de taken als bedoeld in artikel 4 van deze regeling.
3. De binnen het gebied gelegen gemeenten onthouden zich van regeling en bestuur waartoe het recreatieschap bevoegd is, indien door die gemeentelijke activiteiten schade zou kunnen worden toegebracht aan de uitvoering van de intergemeentelijke belangen van recreatie of de belangen van natuur en landschap.
4. Op verzoek van het college van een binnen het gebied gelegen gemeente kan het algemeen bestuur de behartiging van een of meer onderdelen van belang, bedoeld in artikel 4, eerste lid, overlaten aan die gemeente.

## **Artikel 4 Taken en bevoegdheden**

1. Het recreatieschap is binnen het gebied als bedoeld in artikel 3, en met inachtneming van het belang als bedoeld in ditzelfde artikel, bevoegd tot:
  - a. Het aanleggen en exploiteren van recreatieve voorzieningen en het uitvoeren van andere werken verband houdend met het in artikel 3 bedoelde belang;
  - b. De instandhouding en verbeteren van het bestaande natuur- en landschapsschoon voor zover samenhangend met de recreatiekwaliteit;
  - c. het verlenen van bijdragen aan derden;
  - d. Het vaststellen van algemeen verbindende voorschriften, die de belangen van recreatie en de bescherming van de natuur en het landschap betreffen of die benodigd zijn voor het vestigen van het uitsluitend recht bedoeld in artikel 2.24 Aanbestedingswet 2012;
  - e. De bevoegdheid tot toepassing van bestuursdwang zoals bedoeld in artikel 125 van de Gemeentewet;

- f. Het heffen van rechten en belastingen, een en ander met inachtneming van het bepaalde in artikel 54, eerste lid onder a. van de Wgr.
  - g. Het in samenhang met de taken en bevoegdheden genoemd onder a. tot en met f. toepassen van de in de Algemene wet bestuursrecht.
2. De besturen van de deelnemende gemeenten zijn niet langer bevoegd gebruik te maken van de door haar ingevolge het eerste lid overgedragen bevoegdheden.

## HOOFDSTUK II HET BESTUUR

### *Paragraaf I: Algemene bepalingen*

#### **Artikel 5 Bestuur recreatieschap**

Het bestuur van het recreatieschap bestaat uit:

- a. Het algemeen bestuur;
- b. Het dagelijks bestuur;
- c. De voorzitter.

### *Paragraaf II: Het algemeen bestuur*

#### **Artikel 6 Samenstelling**

1. Het algemeen bestuur bestaat uit 10 leden, te weten:
  - a. Een door de raden van iedere deelnemende gemeente aan te wijzen vertegenwoordiger uit hun midden, de voorzitter inbegrepen of de wethouders;
  - b. Een door de provinciale staten aan te wijzen vertegenwoordiger uit hun midden, de voorzitter inbegrepen of de gedeputeerden.
2. De leden van het algemeen bestuur worden aangewezen voor een periode van vier jaar. De aanwijzing van de leden van het algemeen bestuur vindt plaats zodra de gemeenteraden respectievelijk provinciale staten de nieuwe colleges van burgemeester en wethouders respectievelijk van gedeputeerde staten hebben samengesteld na de gemeenteraadsverkiezingen respectievelijk statenverkiezingen.
3. Een lid dat ophoudt lid te zijn van provinciale staten, de gemeenteraad, het college van gedeputeerde staten of het college van burgemeester en wethouders houdt tevens op lid te zijn van het algemeen bestuur. Een tussentijds aangewezen lid wordt aangewezen voor de resterende bestuursperiode van de opengevallen plaats. Het aanwijzen ter vervulling van plaatsen die tussentijds openvallen, vindt plaats binnen twee maanden na dat openvallen.
4. Het lidmaatschap van het bestuur is onverenigbaar met de betrekking van ambtenaar door of vanwege het bestuur van het recreatieschap aangesteld of daaraan ondergeschikt, dan wel daarvoor werkzaam of werkzaam voor een aangewezen uitvoeringsorganisatie.
5. Elk lid van het algemeen bestuur heeft een plaatsvervanger. Aanwijzing van de plaatsvervanger vindt plaats tegelijkertijd met de aanwijzing van de leden van het algemeen bestuur.
6. De leden van het algemeen bestuur kunnen te allen tijde ontslag nemen. Van dit ontslag stellen zij de voorzitter schriftelijk op de hoogte.
7. Het bepaalde in het eerste tot en met het zesde lid is van overeenkomstige toepassing op de plaatsvervangers.

8. Het algemeen bestuur is bevoegd voor een door hem te bepalen tijdsduur adviseurs te benoemen. Het algemeen bestuur kan dan tevens plaatsvervangers voor deze adviseurs benoemen.

### **Artikel 7 Taken en bevoegdheden**

1. Bij de uitoefening van de taken en bevoegdheden van het algemeen bestuur vinden de in de Provinciewet gestelde regels zoveel mogelijk overeenkomstige toepassing.
2. Tot de taken van het algemeen bestuur behoren alle bevoegdheden die aan het algemeen bestuur toekomen ingevolge artikel 4 van deze regeling en die niet bij of krachtens de bepalingen van deze regeling aan het dagelijks bestuur of aan de voorzitter zijn opgedragen.
3. Het algemeen bestuur kan voor de uitvoering van de taken bedoeld in artikel 4 lid 1 onder a en b één of meerdere uitvoeringsorganisatie(s) aanwijzen.
4. Indien het algemeen bestuur een besluit als bedoeld in artikel 4, lid 1 onder d wenst vast te stellen, te wijzigen of in te trekken, legt het een voorstel daartoe met toelichting voor aan de raden van de gemeenten en aan provinciale staten. De raden van de gemeenten en provinciale staten kunnen binnen 3 maanden na verzending van het voorstel, schriftelijk hun oordeel inzake dat voorstel geven. Het algemeen bestuur besluit niet alvorens deze termijn verstreken is dan wel het bericht van de raden van alle gemeenten en provinciale staten is ontvangen. Deze procedure geldt niet voor algemeen verbindende voorschriften of besluiten ter bescherming van werken, inrichtingen of eigendommen van het recreatieschap.
5. Het dagelijks bestuur draagt zorg voor de afkondiging van de algemeen verbindende voorschriften overeenkomstig artikel 6 van de Bekendmakingswet.
6. Deze regeling laat onverlet de bevoegdheid van de besturen van de gemeenten algemeen verbindende voorschriften als bedoeld in het vierde lid vast te stellen die aanvullende bepalingen bevatten ten aanzien van onderwerpen, waarin een algemeen verbindend voorschrift van het recreatieschap reeds heeft voorzien, tenzij deze bepalingen in strijd zijn met de door het recreatieschap vastgestelde bepalingen.
7. Het algemeen bestuur kan een ambtelijke klankbordgroep instellen, waarin vertegenwoordigers van de deelnemers kunnen participeren. Taak en werkwijze van de ambtelijke klankbordgroep worden geregeld in een nader besluit.

### **Artikel 8 Vergaderingen**

1. Het algemeen bestuur vergadert tenminste tweemaal per jaar en voorts zo vaak als de voorzitter of het dagelijks bestuur dit nodig oordeelt dan wel tenminste een vijfde deel van het aantal leden van het algemeen bestuur dit onder opgave van redenen schriftelijk verzoekt.
2. Het algemeen bestuur stelt voor zijn vergaderingen een reglement van orde vast.
3. De vergaderingen van het algemeen bestuur zijn openbaar, onverminderd het bepaalde in artikel 22, vierde en vijfde lid, en artikel 23 van de Wgr.
4. Het algemeen bestuur laat zich ondersteunen door een bestuurssecretaris en businesscontroller, die door het algemeen bestuur worden aangewezen. Beide functionarissen worden bij voorkeur door één van de deelnemers beschikbaar gesteld, die daarvoor een vergoeding van het recreatieschap ontvangt.

### **Artikel 9 Besluitvorming**

1. Elk lid van het algemeen bestuur heeft één stem.
2. Besluitvorming in het algemeen bestuur geschiedt bij gewone meerderheid, tenzij het gaat om:

- a. De begroting van het programma werkgebied Stichtse Groenlanden (Programma A) respectievelijk het programma werkgebied Vinkeveense Plassen (Programma B). Conform het bepaalde in artikel 20, zevende lid van deze regeling, kunnen de begrotingsonderdelen die betrekking hebben op beide programma's alleen worden aangenomen als de leden van het algemeen bestuur aangewezen door de raad van de gemeente De Ronde Venen en provinciale staten (voor Programma B) respectievelijk de leden van het algemeen bestuur aangewezen door provinciale staten en de raden van de overige gemeentelijke deelnemers (voor Programma A) vóór stemmen.
- b. Besluiten als bedoeld in de artikelen 27 en 28 van deze regeling, waarvoor een tweederde meerderheid van de deelnemers vereist is.

### **Artikel 10 Inlichtingenplicht en verantwoording**

1. Het algemeen bestuur is gehouden inlichtingen te verstrekken, die door één of meer leden van provinciale staten of de gemeenteraad van een gemeente, zijn gevraagd. De verlangde inlichtingen worden in beginsel schriftelijk en zo spoedig mogelijk door het algemeen bestuur verstrekt.
2. De deelnemende gemeenten en provincies zijn verplicht aan het algemeen bestuur inlichtingen te verschaffen omtrent plannen en maatregelen die voor het algemeen bestuur van belang zijn.
3. Een lid van het algemeen bestuur kan ter verantwoording worden geroepen door provinciale staten of de gemeenteraad van de gemeente die dit lid heeft aangewezen voor het door hem in dat bestuur gevoerde beleid op een door deze staten of raad te bepalen wijze.
4. De provinciale staten en de gemeenteraad van een deelnemer kunnen een door hen aangewezen lid van het algemeen bestuur ontslag verlenen indien dit lid het vertrouwen van de staten of de raad niet meer bezit.

### *Paragraaf III: Het dagelijks bestuur*

### **Artikel 11 Samenstelling**

1. Het dagelijks bestuur bestaat uit vijf leden, allen aan te wijzen door het algemeen bestuur uit zijn leden, te weten de voorzitter, een lid van het algemeen bestuur aangewezen door provinciale staten van de provincie Utrecht, een lid van het algemeen bestuur aangewezen door de raad van de gemeente Utrecht, een lid van het algemeen bestuur aangewezen door de raad van een gemeente uit Programma A en een lid van het algemeen bestuur aangewezen door de raad van een gemeente uit Programma B. Hierbij geldt dat de leden van het dagelijks bestuur te allen tijde afkomstig dienen te zijn van vijf verschillende deelnemers.
2. De leden van het dagelijks bestuur worden door het algemeen bestuur aangewezen uiterlijk een maand na het tijdstip van aantreden per geleding van ofwel de leden van het algemeen bestuur die aangewezen worden door de raden, ofwel de leden die aangewezen worden door de provinciale staten. De leden van het dagelijks bestuur worden aangewezen voor een periode van vier jaar. Periodiek aftredende leden kunnen dadelijk opnieuw worden aangewezen. Een lid van het dagelijks bestuur kan door het algemeen bestuur worden ontslagen, indien dit lid het vertrouwen van het algemeen bestuur niet meer bezit.
3. Indien tussentijds een plaats in het dagelijks bestuur openvalt, wordt zo spoedig mogelijk uit de betreffende geleding een nieuw lid aangewezen met inachtneming van het eerste en het tweede lid.
4. Het dagelijks bestuur kan zich zowel in als buiten de vergadering laten bijstaan door adviseurs.

## **Artikel 12 Taken en bevoegdheden**

1. Bij de uitoefening van de taken en bevoegdheden van het dagelijks bestuur vinden de in de Provinciewet gestelde regels zoveel mogelijk overeenkomstige toepassing.
2. Het dagelijks bestuur fungeert als voorbereidend gremium voor het algemeen bestuur en voert diens besluit uit. Tot de taken en bevoegdheden van het dagelijks bestuur behoren daartoe:
  - a. Het voeren van het dagelijks bestuur, voor zover dit niet op grond van de wet of deze regeling aan andere organen is opgedragen.
  - b. Het voorbereiden van de vergaderingen van het algemeen bestuur en het opstellen van verslagen van die vergaderingen en het uitbrengen van advies aan het algemeen bestuur.
  - c. De informatievoorziening aan het algemeen bestuur.
  - d. Het opstellen van de vierjaarlijkse kadernota, de ontwerpbegroting, de begroting, incl. de investeringsbegroting en het vierjaarlijkse uitvoeringsplan die voor zienswijzen aan de deelnemers worden voorgelegd voordat deze stukken in het algemeen bestuur vastgesteld worden. Ook vermogensbeheer is een taak van het dagelijks bestuur.
  - e. Beslissen tot het aangaan van privaatrechtelijke rechtshandelingen.
  - f. De zorg voor en het beheer en onderhoud van alle werken, inrichtingen en eigendommen van het recreatieschap, alsmede het toezicht daarop.
  - g. Het vaststellen van plannen en voorwaarden van aanbesteding of uitvoering van werken en leveringen en het maken van nadere afspraken met één of meerdere uitvoeringsorganisatie(s).
  - h. Overige uitvoeringsbevoegdheden die met e, f en g samenhangen en volgen uit de opgedragen taakuitvoering.
  - i. Het zorgdragen voor bewaring en beheer van de archiefbescheiden van de organen van het recreatieschap.
  - j. Het behandelen van en beslissen op Wob-verzoeken, het behandelen van klachten bedoeld in hoofdstuk 9 van de Algemene wet bestuursrecht en het voeren van juridische procedures.

## **Artikel 13 Vergaderingen**

1. Elk lid van het dagelijks bestuur heeft één stem. Het dagelijks bestuur streeft naar consensus en besluit bij gewone meerderheid.
2. De vergaderingen van het dagelijks bestuur zijn niet openbaar.
3. Het dagelijks bestuur kan voor zijn vergaderingen een reglement van orde vaststellen.
4. Ten aanzien van het beraadslagen en besluiten zijn de artikelen 54 tot en met 59 van de Provinciewet van overeenkomstige toepassing.

## **Artikel 14 Inlichtingenplicht en verantwoording**

1. De leden van het dagelijks bestuur zijn gehouden aan het algemeen bestuur de door één of meer leden daarvan gevraagde inlichtingen te verstrekken.
2. Het verstrekken van inlichtingen gebeurt mondeling in de eerstvolgende vergadering van het algemeen bestuur en indien het algemeen bestuur of het dagelijks bestuur daartoe besluit, tevens schriftelijk.
3. De leden van het dagelijks bestuur zijn, tezamen en ieder afzonderlijk, aan het algemeen bestuur verantwoording verschuldigd voor het door hen gevoerde bestuur. Zij leggen op verzoek van het algemeen bestuur verantwoording af aan het algemeen bestuur. Het afleggen van verantwoording



gebeurt mondeling in de eerstvolgende vergadering van het algemeen bestuur en indien het algemeen bestuur of het dagelijks bestuur daartoe besluit, tevens schriftelijk.

#### *Paragraaf IV: De voorzitter*

##### **Artikel 15 Aanwijzing en taak**

1. De voorzitter is tevens de voorzitter van het algemeen bestuur en het dagelijks bestuur. De voorzitter en de plaatsvervangend voorzitter worden door en uit de leden van het algemeen bestuur aangewezen. De voorzitter en de plaatsvervangend voorzitter worden aangewezen bij verkiezing voor de tijd dat zij lid zijn van het algemeen bestuur, voor een periode van vier jaar. Periodiek aftredende voorzitter en plaatsvervangend voorzitter kunnen dadelijk opnieuw worden aangewezen.
2. De voorzitter ondertekent alle stukken die van het algemeen of van het dagelijks bestuur uitgaan. Bij afwezigheid, kan de voorzitter de ondertekening opdragen aan een door hem aangewezen gemachtigde. Tevens zorgt de voorzitter voor de uitvoering van de besluiten van het dagelijks bestuur.

#### *Paragraaf V: Vergoedingen*

##### **Artikel 16**

Het algemeen bestuur kan voor de leden van het algemeen en het dagelijks bestuur een tegemoetkoming in de kosten vaststellen.

#### **HOOFDSTUK IV VIERJAARLIJKS UITVOERINGSPLAN**

##### **Artikel 17**

1. Het algemeen bestuur stelt 6 maanden na aantreding na de gemeenteraadsverkiezingen een vierjaarlijks uitvoeringsplan vast. Dit uitvoeringsplan bevat de inhoud en financiële kaders van de opdracht tot taakuitvoering bedoeld in artikel 4 lid 1 onder a en b en de prestatie-indicatoren en kwaliteitseisen voor de uitvoeringsorganisatie(s), als bedoeld in artikel 7, lid 3 van deze regeling.
2. Het dagelijks bestuur zendt een ontwerp van het vierjarig uitvoeringsplan voor zienswijzen aan de raden van de deelnemende gemeenten en provinciale staten. Gedurende een periode van drie maanden na verzending van het ontwerp bestaat de gelegenheid tot het indienen van zienswijze.
3. Binnen de kaders van het vastgestelde vierjarige uitvoeringsplan is het dagelijks bestuur bevoegd met de uitvoeringsorganisatie(s) afspraken over de taakuitvoering te maken en te wijzigen.

#### **HOOFDSTUK V FINANCIËN**

##### *Paragraaf I, Algemeen*

##### **Artikel 18**

1. Het algemeen bestuur stelt, met inachtneming van de Provinciewet en het Besluit begroting en verantwoording provincies en gemeenten, voorschriften vast met betrekking tot het financiële beheer, waarin onder meer regelen worden opgenomen ten aanzien van:

- a. De wijze, waarop de invordering van alle inkomsten en ontvangsten plaats heeft en de wijze waarop alle betalingen geschieden;
- b. De inrichting van de financiële administratie;
- c. De controle op het geldelijk beheer en de boekhouding;
- d. De aanwijzing van een buiten het recreatieschap staande deskundige, die belast is met de onder c. bedoelde controle;
- e. De wijze van fraudeverzekering.

### *Paragraaf II, Kaders en begroting*

#### **Artikel 19 Vierjaarlijkse kadernota**

1. Het algemeen bestuur stelt een vierjaarlijkse kadernota vast, waarin de hoofdlijnen van het financiële beleid en de hoogte van de financiële bijdrage van de deelnemers voor de komende 4 jaar uitgewerkt worden.
2. Deze kadernota vormt het richtinggevend kader voor het opstellen van de begrotingen in de betreffende jaren.

#### **Artikel 20 Begroting**

1. De begroting kan worden onderverdeeld in gescheiden programma's voor verschillende gebieden. Daarbij wordt rekening gehouden met de toetredingsovereenkomst zoals die tussen gemeente De Ronde Venen en het recreatieschap Stichtse Groenlanden is gesloten.
2. Het dagelijks bestuur zendt de ontwerpbegroting, met daarin opgenomen de algemene financiële en beleidsmatige kaders voor het betreffende begrotingsjaar, uiterlijk voor 15 april voorafgaande aan het jaar waarvoor deze begroting dient aan de raden en de provinciale staten. De raden en provinciale staten kunnen hun zienswijze binnen 8 weken na de datum van ontvangst van de ontwerpbegroting ter kennis brengen aan het dagelijks bestuur.
3. Het dagelijks bestuur besluit op basis van consensus over de ontwerpbegroting, die het dagelijks bestuur op grond van het tweede lid aanbiedt aan de raden en provinciale staten. Wanneer in de eerste vergadering van het dagelijks bestuur geen consensus wordt bereikt over de ontwerpbegroting, wordt een tweede vergadering belegd waarbij rekening wordt gehouden met de wettelijke termijn als bedoeld in het tweede lid. Wanneer dan alsnog consensus wordt bereikt, wordt de ontwerpbegroting naar de raden en staten verzonden en wordt de procedure als bedoeld in het tweede lid gevolgd. Wanneer ook in de tweede daartoe belegde vergadering van het dagelijks bestuur over de ontwerpbegroting geen consensus wordt bereikt, wordt de ontwerpbegroting inclusief de zienswijzen van de verschillende leden van het dagelijks bestuur eerst aan het algemeen bestuur voorgelegd. De zienswijzenprocedure naar de deelnemers wordt hiermee opgeschort tot na de vaststelling van de ontwerpbegroting in het algemeen bestuur.
6. De raden en provinciale staten kunnen hun zienswijze binnen acht weken na de datum van ontvangst van de ontwerpbegroting ter kennis brengen aan het dagelijks bestuur. Het dagelijks bestuur brengt deze zienswijzen bij aanbieding van de ontwerpbegroting ter kennis van het algemeen bestuur.
7. De leden van het algemeen bestuur aangewezen door de gemeente Utrecht en de provincie Utrecht beschikken bij het stemmen over de vaststelling van de begroting elk over drie stemmen. De begroting van het programma werkgebied Vinkeveense Plassen (B) respectievelijk het programma werkgebied Stichtse Groenlanden (A) kan alleen worden aangenomen als de leden van het algemeen

bestuur aangewezen door de gemeente De Ronde Venen en provinciale staten respectievelijk de leden van het algemeen bestuur aangewezen door provinciale staten en de overige gemeentelijke deelnemers voor stemmen. Wanneer dit niet het geval is, wordt de ontwerpbegroting niettemin vastgesteld, maar wordt het budget van het begrotingsprogramma dat niet is aangenomen in de begroting gefixeerd op het niveau van het lopende begrotingsjaar.

8. Het dagelijks bestuur zendt de begroting binnen twee weken na vaststelling doch in ieder geval vóór 1 augustus van het jaar voorafgaand aan dat waarvoor de begroting dient naar onze Minister van Binnenlandse Zaken en Koninkrijksrelaties.

### **Artikel 21 Wijziging begroting**

In gevallen, dit ter beoordeling van het algemeen bestuur, kan een wijziging van de begroting die geen verhoging tot gevolg heeft van begrote deelnemersbijdragen voor het betreffende begrotingsjaar, worden vastgesteld door het algemeen bestuur zonder dat de raden van de deelnemende gemeenten en provinciale staten van hun zienswijze hebben kunnen geven. Van de vaststelling door het algemeen bestuur van een dergelijke begrotingswijziging wordt mededeling gedaan aan de deelnemers.

### *Paragraaf II, Jaarrekening, bijdrageregeling*

#### **Artikel 22 Jaarrekening**

1. Het dagelijks bestuur zendt de ontwerp jaarrekening uiterlijk voor 15 april van het jaar volgend op het jaar waarop de rekening betrekking heeft toe aan de raden van de deelnemende gemeenten en aan provinciale staten. De raden en staten kunnen binnen acht weken na toezending van de ontwerprekening van hun zienswijze doen blijken.
2. Het dagelijks bestuur voegt de commentaren waarin de in het eerste lid bedoelde gevoelens zijn verrat bij de ontwerpjaarrekening als deze voor vaststelling aan het algemeen bestuur wordt aangeboden.
3. De artikelen 190 tot en met 219 van de Provinciewet zijn op de procedure met betrekking tot de vaststelling van de jaarrekening van overeenkomstige toepassing.

#### **Artikel 23 Bijdrageregeling**

1. Het algemeen bestuur stelt conform de stemverhoudingen als opgenomen in artikel 20, lid 7, een bijdrageregeling vast waarin de bijdragen die de deelnemers verschuldigd zijn geregeld worden. Deze bijdragen kunnen worden gesplitst in een algemene bijdrage voor de basisbegroting en een specifieke bijdrage voor de kosten van de begrotingsprogramma's van de afzonderlijke gebieden. Voor het vaststellen van de deelnemersbijdrage wordt een budgetperiode van vier jaar gehanteerd, met afrekening en herijking na afloop van elke budgetperiode.
2. De deelnemers zullen er steeds voor zorgdragen dat het recreatieschap te allen tijde over voldoende middelen beschikt om aan al zijn verplichtingen jegens derden te kunnen voldoen.
3. Indien het algemeen bestuur blijkt dat een deelnemer weigert deze uitgaven op de begroting te zetten, doet deze onverwijld aan het college van gedeputeerde staten van de provincie Utrecht het verzoek over te gaan tot toepassing van de artikelen 194 en 195 Gemeentewet respectievelijk aan de Minister van Binnenlandse Zaken van de deelnemende provincie het verzoek over te gaan tot toepassing van de artikelen 198 en 199 Provinciewet.

4. In deze bijdrageregeling worden de in de toetredingsovereenkomst, gesloten tussen De Ronde Venen en het recreatieschap, vastgelegde afspraken gecodificeerd.

## **HOOFDSTUK VI ARCHIEF**

### **Artikel 24**

Het dagelijks bestuur stelt met inachtneming van het bepaalde in de Archiefwet 1995 een regeling vast betreffende de zorg, de bewaring en het beheer van de archiefbescheiden van de bij deze regeling ingestelde organen, alsmede omtrent het toezicht daarop. Deze regeling wordt megedeeld aan gedeputeerde staten.

## **HOOFDSTUK VII TOETREDING, UITTREDING, WIJZIGING EN OPHEFFING**

### **Artikel 25 Toetreding**

Toetreding van een gemeente of een provincie kan plaatsvinden door een daartoe strekkend besluit van de desbetreffende daartoe wettelijk bevoegde bestuursorganen en indien er overeenstemming bestaat tussen die gemeente of provincie en het algemeen bestuur over de financiële gevolgen van de toetreding. Artikel 27 is van overeenkomstige toepassing.

### **Artikel 26 Uittreding**

1. Uittreding van een deelnemer uit de regeling vindt plaats door een daartoe strekkend besluit van de organen van de deelnemer die tot het aangaan van of toetreding tot de regeling hebben besloten en het binnen een maand daarna ter kennisneming toezenden aan het algemeen bestuur.
2. De uittreding gaat in vanaf 1 januari van het derde kalenderjaar volgend op de toezending van het betreffende besluit van de uittredende deelnemer aan het algemeen bestuur.
3. Ten behoeve van de uittreding van de betreffende deelnemer uit de regeling treft het algemeen bestuur een regeling met de betreffende deelnemer over de financiële gevolgen van de uittreding en de eventueel daaruit voortvloeiende verplichtingen.

### **Artikel 27 Wijziging**

1. Indien het algemeen bestuur wijziging van de gemeenschappelijke regeling nodig acht, doet het een daartoe strekkend voorstel aan de deelnemers.
2. Het algemeen bestuur stelt het besluit tot wijziging vast, indien tenminste tweederde van de deelnemers daartoe, gelet op de besluitvorming van de organen die de regeling zijn aangegaan, heeft besloten.

### **Artikel 28 Opheffing**

1. Indien het algemeen bestuur opheffing van de regeling noodzakelijk acht, legt het een daartoe strekkend voorstel aan de deelnemers voor.
2. Het algemeen bestuur stelt een besluit tot opheffing vast, indien tenminste tweederde van het aantal deelnemers daartoe, gelet op de besluitvorming in de bestuursorganen die de regeling zijn aangegaan, besluiten.
3. In het geval van opheffing stelt het algemeen bestuur, na overleg met de deelnemers een liquidatieplan vast.

4. Het liquidatieplan omvat de verplichtingen van de deelnemers tot deelneming in de financiële consequenties van de opheffing en een regeling.
5. Voor zover het liquidatieplan niet anders bepaalt, geschiedt de vereffening van een nadelig saldo dan wel de verdeling van een voordelig saldo conform de op grond van de in de bijdrageregeling als bedoeld in de in artikel 23 vastgestelde verdeelsleutel.

## **HOOFDSTUK VIII SLOT- EN OVERGANGSBEPALINGEN**

### **Artikel 29**

1. De regeling wordt aangegaan voor onbepaalde tijd en treedt in werking op 1 januari 2023 of met ingang van de eerste dag volgend op die waarop de regeling is bekendgemaakt indien deze publicatie plaats vindt na 1 januari 2023.
2. De regeling wordt twee jaar na inwerkingtreding geëvalueerd. Het dagelijks bestuur initieert deze evaluatie en legt de uitkomsten van de evaluatie ter beoordeling van de hieraan te verbinden consequenties voor aan het algemeen bestuur.

### **Artikel 30**

De verordeningen en andere besluiten, die getroffen zijn op grond van de gemeenschappelijke regeling recreatieschap Vinkeveense Plassen, en door De Ronde Venen binnen haar grondgebied van toepassing zijn verklaard, blijven op dat grondgebied van kracht totdat deze ingetrokken zijn of door andere krachtens deze regeling zijn vervangen.

### **Artikel 31**

Deze regeling kan worden aangehaald als Gemeenschappelijke regeling recreatieschap Stichtse Groenlanden 2023.

## KAART WERKGEBIED RECREATIESCHAP STICHTSE GROENLANDEN

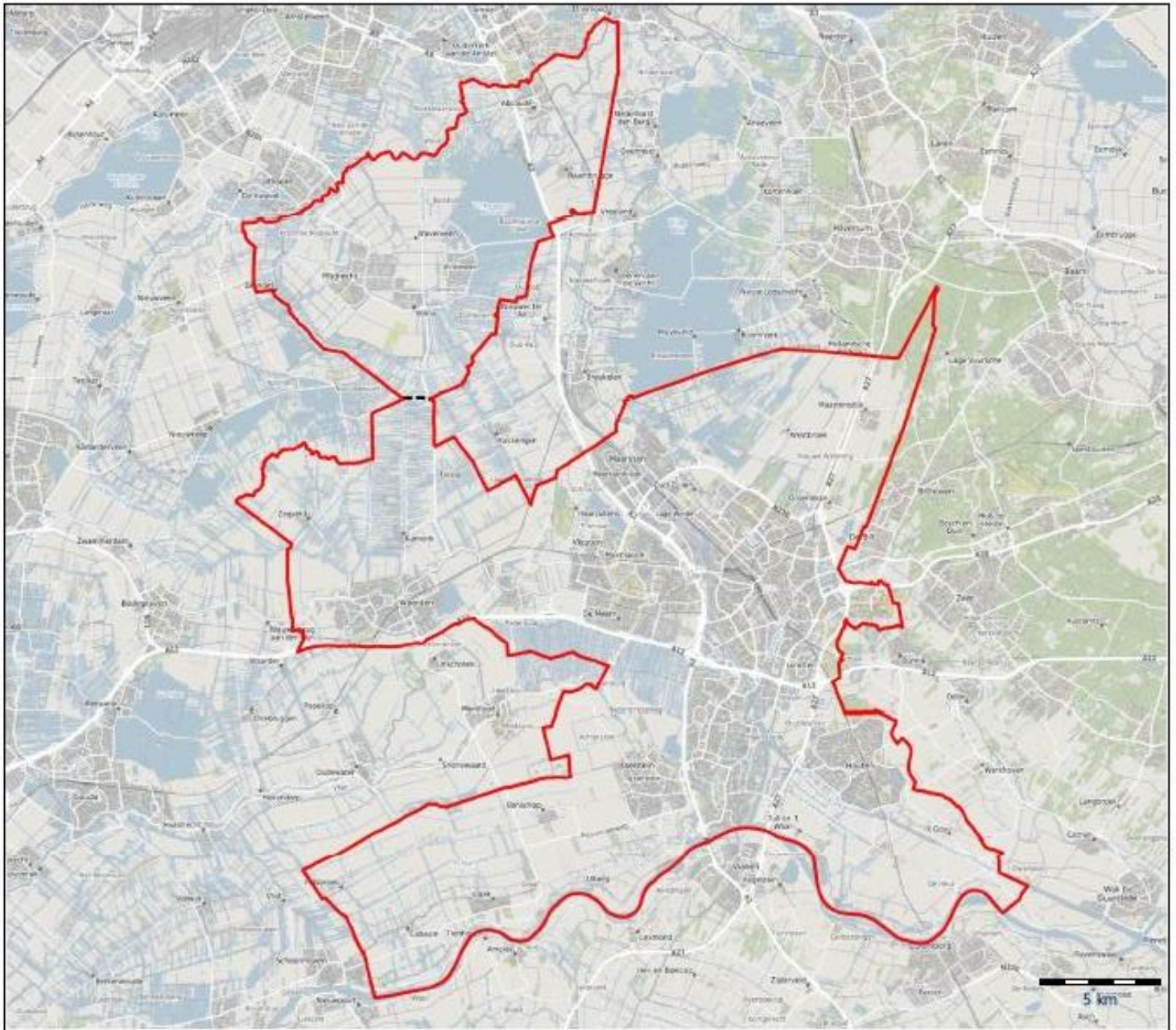

## TOELICHTING

### *Algemeen*

De huidige GR SGL waarin raden en colleges deel nemen blijft bestaan. Deelname van burgemeesters eindigt omdat er geen burgemeesters-bevoegdheden in de GR opgenomen zijn. De belangrijkste redenen dat de GR een gecombineerde raads- en collegeregeling blijft zijn:

- Zo blijft het gemeenschappelijk eigendom binnen de GR behouden; dat draagt bij aan de stabiliteit en toekomstbestendigheid van de samenwerking. Er worden in dit stadium dus geen gebieden aan de samenwerking onttrokken.
- Zo kan voor de taakuitvoering voor de gebieden door alle deelnemers gezamenlijk één eenduidige opdracht bij de uitvoerder worden belegd.
- Zo blijft de verordenende bevoegdheid van het schap behouden. Dat is wenselijk in het kader van de uitvoering van de VTH-taken, het kunnen heffen van leges en vaststellen van tarieven en opdrachtverlening aan een derde partij voor de taakuitvoering op basis van alleenrecht.

### *Eenvoudiger en eenduidig bestuursmodel*

Tegelijkertijd wordt, om de regeling eenvoudiger en bestuurlijk minder druk te maken, gezien ook de beperkte, beleidsarme taak van het schap in de nieuwe situatie, de omvang en samenstelling van het AB en DB beperkt tot respectievelijk 10 leden en 5 leden. Zo blijven in het AB alle deelnemers vertegenwoordigd; dat is belangrijk omdat daar de besluitvorming plaatsvindt die alle deelnemers bindt. Er zijn immers 10 deelnemers, en dus 10 AB-leden. Met 5 DB-leden wordt gekozen voor een goed bruikbare omvang voor een efficiënt dagelijks bestuur, dat vooral tot taak krijgt de AB vergaderingen voor te bereiden en de genomen AB-besluiten uit te voeren. De taken die het DB krijgt zijn:

- a. Het voorbereiden van de AB-vergaderingen.
- b. Het opstellen van de vierjarige kadernota, de ontwerp begroting en het vierjarig uitvoeringsplan die voor zienswijzen aan de deelnemers worden voorgelegd voordat deze stukken in het AB vastgesteld worden. Dit zijn al bestaande taken van het DB.
- c. Overige uitvoeringsbevoegdheden die samenhangen met a en b en volgen uit de opgedragen taakuitvoering, enkele al bestaande uitvoeringstaken zijn nu smart omschreven.

De regeling is eerder aangegaan door colleges en raden. Dat heeft tot gevolg dat deelnemers de keuze hebben college- of raadsleden in het AB af te vaardigen, zonder dat dwingend wordt voorgeschreven hoeveel dit er zijn en wie dit zijn (artikel 13 Wgr). De al langer bestaande bestuurlijke praktijk dat vooral collegeleden worden aangewezen omdat het beleidsarme uitvoering betreft kan gecontinueerd worden.

Voor wat betreft de samenstelling van het DB zal in ieder geval de voorzitter, die door en uit het AB wordt aangewezen, daar deel van uitmaken. Veder is een evenwichtige spreiding van de verschillende geledingen en belangen in het DB opgenomen, hoewel voorop staat dat het DB zich richt op voorbereidings- en uitvoeringshandelingen en de besluitvorming vooral in het AB plaats vindt, waarin iedere deelnemer vertegenwoordigd is. Het DB moet vooral praktisch werkbaar zijn. Het DB bestaat uit de voorzitter en 1 vertegenwoordiger uit Programma A, 1 uit Programma B, de provincie Utrecht en de gemeente Utrecht. Een overweging hierbij is dat er binnen SGL gewerkt



wordt met een programma A en een programma B. Gelet op de strikte waterscheiding tussen beide programma's en de verschillende belangen die spelen is ervoor gekozen dat de deelnemers van beide programma's gepresenteerd zijn in het DB. Een andere overweging is de omvang van de financiële bijdragen en daarmee het belang van de provincie Utrecht en de gemeente Utrecht.

Twee jaar na inwerkingtreding van de gewijzigde GR wordt deze geëvalueerd op de werkbaarheid in de praktijk. Het DB initieert deze evaluatie en legt de uitkomsten ter beoordeling van de hieraan te verbinden consequenties voor aan het AB.

#### *Uitvoeringsorganisatie*

In de huidige GR ligt nu vast dat SGL mede de GR RMN in stand houdt en deze belast met de uitvoering. Nu RMN wordt opgeheven en een andere uitvoeringsorganisatie(s) wordt gezocht is het nodig de betreffende artikelen te wijzigen. En wel op een zodanige wijze dat het AB bevoegd wordt met een of meerdere uitvoeringsorganisaties te selecteren. Zo blijven verschillende opties open en wordt niet vooruit gelopen op keuzes die nog gemaakt moeten worden.

#### *Actualisatie*

Sommige artikelen van de huidige GR zijn gedateerd, andere zijn moeilijk leesbaar en niet alle onderwerpen zijn op een logische plaats opgenomen. Zo mist er een duidelijk artikel over de besluitvorming in het AB (bij gewone meerderheid, met enkele uitzonderingen) en een artikel over de taken van het DB resp. AB. Om de GR tekst weer actueel, toegankelijker en leesbaarder zijn verschillende artikelen herschreven. Het betreft nadrukkelijk geen inhoudelijke wijzigingen.

# Intentieovereenkomst onderzoek

Versie 1.0, 1 november 2021

De publiekrechtelijke rechtspersoon, **Staatsbosbeheer**, gevestigd en kantoorhoudende te (3811 MG) Amersfoort, aan het Smallepad nr. 5, te dezen rechtsgeldig vertegenwoordigd door zijn directeur, de heer ir. Sylvo Thijsen BNT, [\*]

en

**Recreatieschap Stichtse Groenlanden**, vertegenwoordigd door [\*het dagelijks bestuur \*]

**Plassenschap Loosdrechtse plassen**, vertegenwoordigd door het [\*het dagelijks bestuur\*] \*

**Bedrijfsvoeringsorganisatie Recreatie Midden Nederland**, vertegenwoordigd door [\*het dagelijks bestuur\*]

Hierna te noemen: Partijen

## Overwegingen

Het Recreatieschap Stichtse Groenlanden en het Plassenschap Loosdrecht e.o. zijn twee gemeenschappelijke regelingen waarbinnen respectievelijk de gemeenten De Bilt, De Ronde Venen, Houten, Lopik, Stichtse Vecht, Nieuwegein, Utrecht, Woerden en IJsselstein en de Provincie Utrecht, en de gemeenten Stichtse Vecht, Utrecht en Wijdmeren en de Provincies Utrecht en de Provincie Noord – Holland<sup>1</sup>, het duurzame onderhoud en het beheer van terreinen en hun recreatieve functies hebben ondergebracht;

Recreatie Midden Nederland is gemeenschappelijke regeling waaraan Recreatieschap Stichtse Groenlanden, het Plassenschap Loosdrecht e.o. en de provincie Utrecht deelnemen, en waarbinnen het Recreatieschap Stichtse Groenlanden en het Plassenschap Loosdrecht e.o. de dienstverlening ten behoeve van het duurzame onderhoud en beheer van hun terreinen hebben ondergebracht, inclusief de bij de uitvoering van deze werkzaamheden betrokken medewerkers en benodigde materieel;

De besturen van het recreatieschap Stichtse Groenlanden en het Plassenschap Loosdrecht e.o. hebben, mede gezien de richtinggevende uitspraken van hun deelnemers, besloten hun uitvoeringsorganisatie die nu is ondergebracht bij bedrijfsvoeringsorganisatie Recreatie Midden Nederland (RMN) op een andere wijze vorm te geven;

De deelnemers van RMN hebben in principe het voornemen om middelen die nu worden besteed aan uitvoering van de taken langjarig beschikbaar te houden voor de over te dragen taakuitvoering;

Staatsbosbeheer is de grootse terreinbeherende organisatie in Nederland die als publieke partij staat voor de realisatie van zijn bij wet verankerde taak gericht op het beschermen, beleven en benutten van het groene erfgoed van Nederland;

---

<sup>1</sup> De provincie Noord – Holland maakt alleen deel uit van de gemeenschappelijke regeling van het Recreatieschap Loosdrechtse Plassen.

Staatsbosbeheer in het kader van die taakstelling het belang van Groen rondom de stad ziet en onderschrijft, en de ambitie heeft zijn positie als beheerder en ontwikkelaar van gebieden in stedelijk gebied te versterken, zo ook in de Provincie Utrecht en in dit geval specifiek bij het beheer van terreinen van het Recreatieschap Stichtse Groenlanden en voor wat betreft een deel van de terreinen van het Plassenschap Loosdrecht e.o.;

Staatsbosbeheer sinds 2017 een zelfde ondersteuning uitvoert ten behoeve van de Recreatieschappen in de provincie Zuid – Holland;

Staatsbosbeheer bereid is te onderzoeken in welke mate zij langjarig (delen van) taken voor het Recreatieschap Stichtse Groenlanden voor hun hele gebied en Plassenschap Loosdrecht e.o. voor het zogenoemde droge deel van hun gebied die nu worden uitgevoerd door RMN, kan overnemen van RMN;

Staatsbosbeheer haar rol als integraal gebiedsbeheerder alleen optimaal kan invullen als er een duurzame en langjarige verbintenis kan worden aangegaan met de recreatieschappen;

Partijen samen in een constructief, transparant en vooral zorgvuldig proces met respect voor elkaars wederzijdse belangen en op basis van een realistische planning willen onderzoeken of taken, medewerkers, materieel én de daaraan verbonden dienstverlening van RMN kunnen worden overgedragen aan Staatsbosbeheer;

Partijen bevestigen dat de kennis, inzet en betrokkenheid van de medewerkers van RMN van groot belang is voor de continuïteit van het beheer en de verbetering van de terreinen van de recreatieschappen en er gezamenlijk naar streven de gevolgen voor de medewerkers van RMN tot een minimum te beperken en zoveel mogelijk het principe ‘mens volgt werk’ toe te passen;

Partijen zich realiseren dat overdracht van taken en medewerkers een redelijke transitieperiode vergt en hier rekening mee houden bij de vormgeving van het proces.

## Afspraken

### Doel

Partijen onderzoeken in gezamenlijkheid de mogelijkheden om te komen tot a) een overeenkomst tot overdracht van werkzaamheden die RMN uitvoert voor de Recreatieschappen en b) een langjarige samenwerkingsovereenkomst tussen de Recreatieschappen, Stichtse Groenlanden voor hun gehele gebied en Plassenschap voor de zogenoemde droge delen van hun gebied, en Staatsbosbeheer voor de taakuitvoering. De taakuitvoering heeft betrekking op de volgende taken voor de gebieden die opgenomen zijn in bijgevoegde kaart<sup>2</sup>:

- Beheer en onderhoud;
- Exploitatie;
- Toezicht en handhaving;
- Verbeteren van bestaande gebieden met kwaliteitsimpulsen, met behoud van hun bestemming;
- De aan bovenstaande onderwerpen gekoppelde bedrijfsvoeringstaken.

---

<sup>2</sup> Kaart volgt.

Partijen hanteren de navolgende fasering voor wat betreft het te verrichten onderzoek en de daarmee verband houdende vervolgstappen en besluitvorming;

### Fasering

Het onderzoek naar een mogelijke overgang zal gefaseerd plaatsvinden, waarbij na elke fase een besluitvormingsmoment is waarbij de partijen afzonderlijk en aansluitend gezamenlijk een unanieme go/no go geven voor de volgende fase.

Fase 1: Uitvoeren van het (boeken)onderzoek;

Fase 2: Het voorbereiden van een (voorgenomen) besluit;

Fase 3: Het doorlopen van het medezeggenschapstraject bij partijen;

Fase 4: Het voorbereiden van een definitief besluit.

Partijen spreken af fase 2 uiterlijk 30 juni 2022 af te ronden middels een (voorgenomen) besluit.

Nadat fase 4 is afgesloten met een definitief besluit, volgt aansluitend de voorbereiding en implementatie van de overeengekomen overgang van medewerkers en de uitvoering naar Staatsbosbeheer. Partijen spreken in het definitief besluit daarvoor een tijdpad af.

De uitvoering van de verschillende fases zal projectmatig plaatsvinden waaraan alle partijen deelnemen en daarbij de kosten voor de eigen inzet dragen. De projectuitvoering wordt per fase uitgewerkt in een projectplan.

### Onderzoeksonderwerpen

Partijen spreken over de intentieperiode af dat in ieder geval de navolgende onderwerpen onderdeel zijn van het uit te voeren onderzoek:

1. de huidige juridische verhoudingen tussen de Recreatieschappen Stichtse Groenlanden en het Plassenschap Loosdrechts e.o. en RMN, de rechten en verplichtingen van deze partijen onderling jegens elkaar, meer in het bijzonder gelet op de vaststelling van de wijze van overgang van RMN naar Staatsbosbeheer;
2. de financiële situatie van RMN over de periode van 2016 tot en met 2021 (balans, winst en verlies en vermogen) alsmede de verwachtingen voor 2022 en de financiële risico's die mogelijk daaruit zouden kunnen voortvloeien;
3. de personele bezetting van RMN, waaronder, doch niet beperkt tot, de juridische status van medewerkers, loonkosten, opgebouwde transitievergoedingen, verhouding vast – tijdelijk, leeftijdsopbouw, functieniveau, te verwachten uitstroom, arbeidsvoorwaarden zulks met inachtneming van de bestaande privacyregelgeving;
4. de rechtspositie van en de rechtspositionele gevolgen voor medewerkers en de daaraan verbonden financiële gevolgen voor RMN en Staatsbosbeheer;
5. de bestaande contractuele verplichtingen van RMN jegens derden in het kader van de taakuitvoering zoals eerder benoemd in deze intentieovereenkomst;
6. de eigendomssituatie van de gronden waarover de Recreatieschappen nu zeggenschap hebben, in het bijzonder voor wat betreft de aanwezigheid van erfpachtsituaties;
7. de juridische en fiscale risico's en mogelijkheden voor taakuitvoering door Staatsbosbeheer ten behoeve van de Recreatieschappen, meer in het bijzonder de vraagstukken van aanbesteding en staatssteun;

8. de omvang van de kosten en de aard van de financiering van de (basis)taken en eventuele ontwikkelingstaken rekening houdende dat exploitatie door derden thans onvoldoende inkomsten genereren;
9. de geprognoseerde investeringen of groot onderhoud; voor zover geen onderdeel van het voorgaande punt;
10. de inhoud van de langjarige eisen van Recreatieschappen aan de taakuitvoering.

### Overige afspraken

Deze intentieovereenkomst eindigt i) als partijen een overnameovereenkomst en samenwerkingsovereenkomsten zijn aangegaan, ii) partijen gezamenlijk constateren dat een samenwerking niet mogelijk is of bestuurlijk niet haalbaar of iii) door tijdsverloop op 1 januari 2023.

De recreatieschappen en RMN stellen de benodigde informatie, in het bijzonder gegevens over de terreinen, beheers- en onderhoudsniveaus, investeringsprogramma en lopende ontwikkelingen beschikbaar aan Staatsbosbeheer. Ook bieden de Recreatieschappen en RMN met inachtneming van de privacyregels inzicht in de omvang van de formatie en de bedrijfsvoering die wordt ingezet voor uitvoering van de taak.

Partijen komen overeen dat na beëindiging van deze intentieovereenkomst zonder dat nadere overeenkomsten tot stand komen zij jegens elkaar niets meer te vorderen hebben uit hoofde van welke titel dan ook.

Partijen spreken af dat communicatie over de inhoud, uitvoering en uitkomst van deze intentieovereenkomst gezamenlijk en zoveel mogelijk gelijktijdig wordt vormgegeven.

Partijen zijn uitdrukkelijk geen geheimhouding over de intentieovereenkomst overeengekomen.

Ondertekening:

**Dagelijkse Besturen van GR SGL en GR LSD,**

**Bestuur GR RMN**

**Directie SBB**

# Liquidatieplan Recreatie Midden Nederland

CONCEPT

Versie: 1.0 TER VASTSTELLING  
Datum: 27-10-2021

## Versiebeheer

Versie	Datum document	Datum besproken	Besproken met	Aangebrachte wijzigingen na bespreking
0.1	23 augustus 2021	07 september 2021	Directeur RMN	<ol style="list-style-type: none"> <li>1. Besluitvormingsprocedure</li> <li>2. Formatieoverzicht</li> <li>3. Contractuele frictiekosten</li> <li>4. Liquidatiebegroting</li> <li>5. Duiding OvO bij boedelonderdeel personeel</li> <li>6. Risicoparaagraaf</li> </ol>
0.2	08 oktober 2021	11 oktober 2021	Directeur RMN	<ol style="list-style-type: none"> <li>1. Besluitvormingsprocedure</li> <li>2. Toe te passen verdeelsleutel B2022</li> <li>3. Teksten onderdeel personeel</li> <li>4. Peildatum bezetting op 1/11/2021</li> <li>5. Liquidatiebegroting + € 250.000 (afkoop verlofsaldi en ww-risico)</li> </ol>
0.3	13 oktober 2021	19 oktober 2021	Directieteam en OR	<ol style="list-style-type: none"> <li>1. Nadrukkelijker OR traject benoemd in het plan van aanpak</li> <li>2. Diverse tekstuele wijzigingen</li> <li>3. Management samenvatting toegevoegd</li> </ol>
0.4	21 oktober 2021	25 oktober 2021	Bestuur RMN	<ol style="list-style-type: none"> <li>1. Bijlage 4 toegevoegd met verdeling liquidatiekosten deelnemers van de schappen</li> <li>2. Eerste alinea bovenaan p4 management samenvatting gecorrigeerd</li> </ol>
1.0	27 oktober 2021	Planning deelnemers	Deelnemers RMN	Eindconcept versie
1.0	27 oktober 2021	Te plannen	Bestuur RMN	Vastgesteld



## Inhoudsopgave

<b>Managementsamenvatting</b>	<b>4</b>
<b>1. Inleiding</b>	<b>5</b>
<b>2. Procedure, uitgangspunten en spelregels opheffing</b>	<b>7</b>
<b>3. Beschrijving van de boedel</b>	<b>12</b>
3.1. De taken	12
3.2. Het personeel	12
3.3. Het bezit en de schulden	15
3.4. De verplichtingen	15
3.5. Het archief	16
<b>4. Plan van aanpak en begroting liquidatie</b>	<b>18</b>
4.1. Planning voorbereiding liquidatie	18
4.2. Liquidatiebegroting	20
4.3. Verdeling van de liquidatiekosten	20
<b>5. Risicoparagraaf</b>	<b>21</b>
<b>Bijlagen</b>	<b>22</b>
Bijlage 1 – Bronnen	
Bijlage 2 – Contracten	
Bijlage 3 – Activastaat per 31-12-2020	
Bijlage 4 – Verdeling liquidatiekosten deelnemers SGL en LSD	

## Managementsamenvatting

De gemeenschappelijke regeling Bedrijfsvoeringsorganisatie Recreatie Midden Nederland (gevestigd in Utrecht, KvK-nummer 52393925)(hierna: RMN) is opgericht in 1996. De regeling is gewijzigd in 2008 en 2016 en heeft thans drie deelnemers: het Plassenschap Loosdrecht e.o. (hierna: LSD), het recreatieschap Stichtse Groenlanden (hierna: SGL) en de provincie Utrecht. De provincie Utrecht heeft als belangrijkste subsidiënt een zetel in het bestuur.

In 2019 is een bestuurlijk proces gestart waarin de toekomst van de schappen LSD en SGL wordt heroverwogen met als belangrijkste onderdeel de herziening van de relatie met RMN. Dit heeft in 2020 geleid tot richtinggevende uitspraken over een nieuwe inrichting van de samenwerking op het gebied van recreatie in de provincie Utrecht. Het gevolg van deze ontwikkeling is dat de gemeenschappelijke regeling RMN wordt ontbonden, omdat er geen draagvlak voor een voortbestaan meer is onder de deelnemers. Dit liquidatieplan beoogt de drie deelnemers alle informatie te verschaffen die zij nodig hebben om een besluit te kunnen nemen over de opheffing van RMN en de financiële en personele gevolgen daarvan, die voor hun rekening komen.

Om het voornemen tot opheffing te kunnen effectueren zijn zorgvuldig te nemen stappen in de besluitvorming nodig die in dit plan stap voor stap zijn beschreven. Uiteraard kan het liquidatiebesluit pas worden genomen als duidelijk is of en zo ja welke taken door andere partijen worden overgenomen of dat taken worden beëindigd. In dit liquidatieplan wordt uitgegaan van een liquidatiedatum van 31 december 2022, zodat er bij definitieve besluitvorming begin 2022 voldoende tijd is een zorgvuldige afwikkeling.

Het belangrijkste onderdeel van de 'boedel' is het personeel (38,32 f.t.e.) dat nu de werkzaamheden uitvoert. Veel werkzaamheden zullen ook in de nieuwe situatie worden uitgevoerd bij de nieuwe organisaties, sommige niet. In dit liquidatieplan is de spelregel opgenomen dat het personeel zo snel mogelijk, maar tenminste 6 maanden voor de opheffingsdatum (uiterlijk 30 juni 2022) duidelijkheid heeft over hun rechtspositie. Indien de organisaties die de taken beogen uit te voeren op 30 juni 2022 nog geen duidelijkheid kunnen geven over in dienst neming van de medewerkers in de nieuwe organisatie, wordt de liquidatiedatum met tenminste drie maanden uitgesteld.

Uit de beschrijving van de boedel van RMN blijkt voorts, dat in het kader van de vereffening geen noemenswaardige vervreemdingskosten aan de orde zijn omdat de omvang van de materiële vaste activa op de balans zeer beperkt is. Afhankelijk van het exploitatieresultaat in het laatste boekjaar kan hooguit een relatief klein positief of negatief vereffeningssaldo optreden.

De liquidatiekosten worden geraamd op totaal € 1,25 miljoen. De meeste kosten worden geraamd op het risico van de personele en frictie (die al dan niet in het kader van een sociaal plan worden gemaakt). De overige kosten worden gemaakt in de vorm van uren van de uitvoering van de liquidatievoorbereiding, boetebedingen uit de contracten en het liquidatieproces zelf. De kosten worden gedragen door RMN. De geraamde liquidatiekosten worden verdeeld over de deelnemers op basis van de verdeelsleutel die in de begroting van 2022 wordt gehanteerd. Dit betekent dat aan de liquidatiekosten SGL-A een bedrag van € 0,57 miljoen bijdraagt, SGL-B een bedrag van € 0,29 miljoen en LSD een bedrag van € 0,39 miljoen.

## 1. Inleiding

De gemeenschappelijke regeling Bedrijfsvoeringsorganisatie Recreatie Midden Nederland (gevestigd in Utrecht, KvK-nummer 52393925)(hierna: RMN) is opgericht in 1996 (regeling gewijzigd in 2008 en 2016) en heeft thans drie deelnemers: het Plassenschap Loosdrecht e.o. (hierna: LSD), het recreatieschap Stichtse Groenlanden (hierna: SGL) en de provincie Utrecht. De provincie Utrecht heeft als belangrijkste subsidiënt een zetel in het bestuur..

In 2019 is een bestuurlijk proces gestart waarin de toekomst van de schappen LSD en SGL wordt heroverwogen met als belangrijkste onderdeel de herziening van de relatie met RMN. Dit heeft in 2020 geleid tot richtinggevende uitspraken over een nieuwe inrichting van de samenwerking op het gebied van recreatie in de provincie Utrecht. In het memo d.d. 7 december 2020 gericht aan de besturen 'Toekomstige samenwerking Recreatieschappen Besluitvorming over richtinggevende uitspraken voor vervolgstappennieuw organisatie recreatietaken Midden Nederland' zijn over RMN de volgende richtinggevende uitspraken gedaan:

- De gevolgen te onderzoeken van de wijzigingen voor de externe opdrachten die door RMN worden uitgevoerd voor het Nationaal Park Utrechtse Heuvelrug en het Routebureau Utrecht, alsmede de positie van het Routebureau als organisatorisch onderdeel van RMN en hiervoor voorstellen te doen.
- Het voornemen uit te spreken om Bedrijfsvoeringsorganisatie RMN op te heffen. Hiervoor een liquidatieplan te laten opstellen door een apart hiervoor aangestelde projectleider met ondersteuning van een bureau. Als streefdatum voor de liquidatie te opteren voor 1 januari 2022.

Om een besluit te kunnen nemen over een nieuwe inrichting van de samenwerking hebben de drie deelnemers onder meer informatie nodig over de consequenties van en de voorwaarden waaronder de opheffing van de gemeenschappelijke regeling RMN. Dit plan beoogt deze informatie te verschaffen.

De gemeenschappelijke regeling RMN is de uitvoeringsorganisatie voor LSD en SGL. Feitelijk betekent dit dat RMN voor haar opdrachtgevers de benodigde bemensing levert voor de taakuitvoering op het gebied van beheer en onderhoud, vergunningverlening, evenementen begeleiding, programma management (ontwikkeling), exploitatie, handhaving en toezicht, het leveren van bestuursondersteuning en bedrijfsvoering (waaronder marketing en communicatie). Daarnaast voert RMN opdrachten uit voor Stichting Nationaal Park Utrechtse Heuvelrug en is het Routebureau Utrecht organisatorisch bij RMN ondergebracht. Het personeel dat de taken uitvoert is in dienst van RMN. De schappen LSD en SGL hebben geen personeel in dienst. Ook heeft RMN slechts in beperkte mate bezit (activa) op de balans staan. Alleen materieel dat zowel voor de uitvoering van de taken voor LSD en SGL wordt ingezet staat op de balans van RMN. De rest van de activa staat op de balans van LSD of SGL.

Het doel van dit liquidatieplan is om het bestuur van RMN te informeren over de consequenties voor de medewerkers en de omvang en waarde van de 'boedel' die per liquidatiedatum vervalt en wordt overgedragen. Daarnaast kan op basis van de inventarisatie worden bepaald welke rechten en verplichtingen die samenhangen met de boedel dienen te worden afgewikkeld en welke kosten

gemoed gaan met de opheffing en voor rekening van de deelnemers komen. De informatie uit dit liquidatieplan kan tevens worden benut als achtergrondinformatie om een besluit over de nieuwe samenwerking te kunnen nemen.

Dit liquidatieplan is als volgt opgebouwd. In de eerstvolgende paragraaf gaan we in op de uitgangspunten en spelregels die gelden in het proces van liquidatie alsmede de benodigde stappen in de besluitvorming. In paragraaf 3 wordt een inventarisatie gegeven van alle 'boedel' van RMN in termen van arbeidscontracten, leverancierscontracten, klantverplichtingen, bezit en risico's. In paragraaf 4 gaan we in op de stappen in het proces van liquidatie en de kosten (en opbrengsten) die hiermee samenhangen, samengevat in een liquidatiebegroting.

Dit liquidatieplan is gebaseerd op de meest actuele gegevens van RMN. Bij het opstellen van dit liquidatieplan is ervan uitgegaan dat deze documenten en overzichten een juiste en volledige weergave zijn van de werkelijkheid. De bronnenlijst is opgenomen in de bijlage.

CONCEPT

## 2. Procedure, uitgangspunten en spelregels opheffing

De basis voor de **opheffingsprocedure** is gelegen in de tekst van de gemeenschappelijke regeling van RMN<sup>1</sup>, die stelt:

### Artikel 25 Opheffing

1. Deze regeling kan worden opgeheven, als tenminste drievierde van het aantal deelnemers daartoe besluiten.
2. In het geval van opheffing stelt het bestuur, na overleg met de deelnemers een liquidatieplan vast.
3. Het liquidatieplan omvat de verplichtingen van de deelnemers tot deelneming in de financiële consequenties van de opheffing en een regeling met betrekking tot de gevolgen, die de opheffing voor het personeel heeft.
4. Voor zover het liquidatieplan niet anders bepaalt geschiedt de vereffening van een nadelig saldo dan wel de verdeling van een voordelig saldo conform de in artikel 19 vastgestelde verdeelsleutel.

In het eerste lid van artikel 25 wordt gesteld dat een besluit van drievierde van het aantal deelnemers nodig is. In de laatste vastgestelde versie van de gemeenschappelijke regeling wordt nog uitgegaan van 5 deelnemers (inclusief het Plassenschap VVP en het recreatieschap UHVK). Tenminste drievierde van de deelnemers betekent dan de facto vier van de vijf deelnemers. Bij het huidige aantal van drie deelnemers betekent het de facto unanimiteit van stemmen.

In het tweede lid staat dat het bestuur, na overleg met de deelnemers een liquidatieplan vast moet stellen. In de besluitvorming dienen daarom de volgende stappen te worden genomen:

- Stap 1. Het bestuur van RMN doet een voorstel tot opheffing en stelt een concept liquidatieplan vast.
- Stap 2. Het bestuur van RMN zendt het voorstel tot opheffing en het concept liquidatieplan naar gedeputeerde staten van de provincie Utrecht alsmede de dagelijks besturen van de beide deelnemende schappen, dat laatste in het kader van het in lid 2 van de GR genoemde 'overleg'.
- Stap 3. Het concept liquidatieplan wordt aan de ondernemingsraad van RMN voorgelegd, deze geeft haar reactie af binnen een met de WOR-bestuurder afgesproken termijn.
- Stap 4. Het bestuur van RMN stelt met inachtneming van de reacties van de deelnemers vast of de deelnemers hebben besloten tot opheffing en stelt vervolgens met inachtneming van het OR advies het liquidatieplan vast.

Gelet op de agenderingen en aanlevertermijnen kost het doorlopen van de stappen 1 t/m 4 realistisch gezien drie maanden tijd (november 2021 – januari 2022). Gelet op deze termijnen moet worden geconcludeerd dat de eerder beoogde en in de richtinggevende uitspraken van de besturen (d.d. 7 december 2020) opgenomen datum van 1 januari 2022 niet meer kunnen worden gehaald. We gaan in het vervolg van dit liquidatieplan derhalve uit van een liquidatiedatum van 31 december 2022, zodat er tijd is voorbesluitvorming en een zorgvuldige afwikkeling.

<sup>1</sup> Besluit van gedeputeerde staten van Utrecht van 12 april 2016, nr.81824243, houdende de wijziging van de gemeenschappelijke regeling van Recreatie Midden-Nederland in een bedrijfsvoeringsorganisatie (Bedrijfsvoeringsorganisatie Recreatie Midden-Nederland. Geldend van 01-07-2016 t/m heden (Overheid.nl).

In lid drie van het artikel is een inhoudelijke eis aan het liquidatieplan opgenomen. Het plan omvat:

- a) de verplichtingen van de deelnemers tot deelneming in de financiële consequenties van de opheffing en
- b) een regeling met betrekking tot de gevolgen, die de opheffing voor het personeel heeft.

De eerste inhoudelijke eis houdt in dat duidelijk in het plan moet zijn weergegeven, wat de verplichtingen zijn tot deelneming in de financiële consequenties van de opheffing. Wij vertalen dit naar: *wat zijn de kosten van de liquidatie en de vereffening en wat is de bijdrage van de provincie Utrecht en de beide deelnemende schappen hierin.*

De tweede inhoudelijke eis wordt nader zal worden vormgegeven via een addendum op het bestaande sociaal plan.

Uit lid 4 blijkt hoe de verdeling van die kosten moet worden berekend. Verwezen wordt naar artikel 19 van de gemeenschappelijke regeling:

**Artikel 19 Nadelig saldo**

1. Het nadelig saldo van de jaarrekening komt ten laste van de recreatieschappen naar rato van het aandeel per recreatieschap in de totale salariskosten van de regeling. Het aandeel wordt bepaald op basis van het aantal werkelijk gewerkte uren voor ieder recreatieschap dat in dienst is van de bedrijfsvoeringsorganisatie.
2. Het bestuur stelt een methode van doorberekening van de totale kosten van de bedrijfsvoeringsorganisatie vast.

In de laatst vastgestelde jaarrekening (2020) van RMN staat hierover het volgende:

*“. . . in de begroting 2020 is rekening gehouden met een evenredige verdeling van loonkosten over de schappen, terwijl de loonkosten in de jaarrekening worden toegerekend op basis van de realisatie per schap.”*

Wij stellen voor om de verdeling van de boedel te baseren op de verdeelsleutel zoals deze in de laatst vastgestelde begroting wordt toegepast, omdat dit de beste representatie is die voorhanden is van de kosten die voor de afzonderlijke schappen worden gemaakt door RMN. Dit leidt tot het volgende besispunt.

**Besispunt 1**

**De vereffening van een nadelig saldo dan wel de verdeling van een voordelig saldo geschiedt op basis van de toegepaste verdeelsleutel in de laatst vastgestelde begroting (B2022)**

Verderop in dit liquidatieplan zal een berekening worden gemaakt van de kosten per schap bij toepassing van de voorgestelde verdeelsleutel.

Onderstaand schema geeft weer wat de plaats is van dit liquidatieplan in het liquidatieproces.

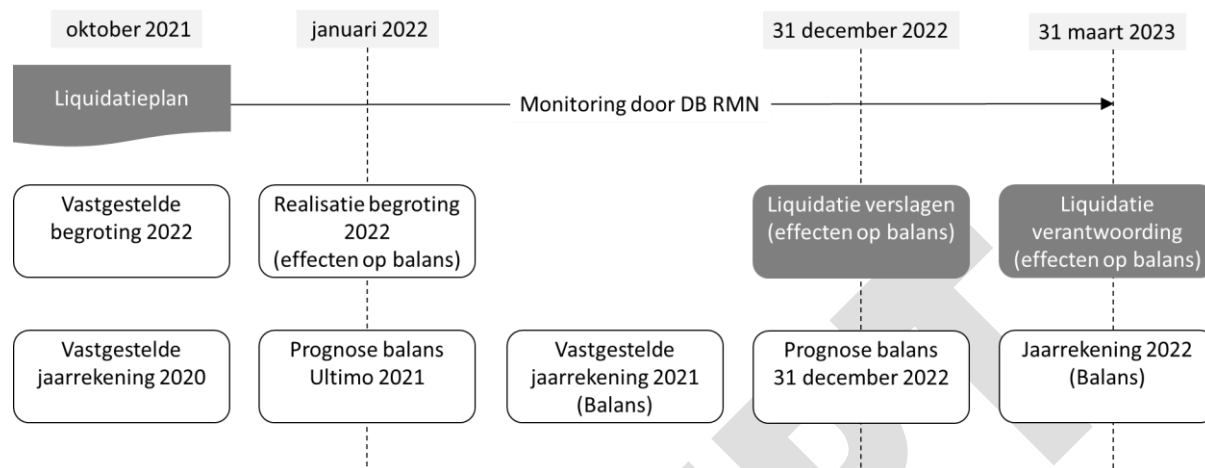

Als basis voor dit liquidatieplan is de jaarrekening 2020 en de begroting 2022 gebruikt. De liquidatie is formeel beëindigd wanneer de jaarrekening 2022 medio 2023 door het bestuur van RMN is vastgesteld en de liquidatieverantwoording van de vereffenaar is goedgekeurd. De liquidatieverantwoording is een document waarin de afwikkeling van de verplichtingen eventuele afwijkingen in de begroting van het laatste jaar (als gevolg van het liquidatieproces) en de realisatie van de liquidatiebegroting is beschreven.

Verschillen in de balansposities tussen ultimo 2022 en juridische liquidatie (liquidatiebalans) moeten via de liquidatieverantwoording herleidbaar worden gemaakt. Indien gewenst kan het bestuur van RMN een accountantsverklaring laten opstellen over de periode na balansdatum per ultimo 2022 (in een liquidatiebalans).

Meestal wordt van een aanvullende accountantsverklaring op de liquidatiebalans afgezien, omdat de meeste activa en passiva al van de balans zijn afgevoerd vóór einde van het laatste boekjaar. In de liquidatieverantwoording zal in alle gevallen toch al een sluitende en navolgbare administratie van alle transacties na aflopen van het boekjaar worden opgenomen. Aangezien RMN al een beperkte balans heeft, heeft een extra accountantscontrole beperkte meerwaarde en brengt wel kosten met zich mee.

**Beslispunt 2**

**In de liquidatieverantwoording zullen door de vereffenaar alle transacties inzichtelijk worden gemaakt en zal de liquidatiebalans aldus worden verantwoord.**

Ten behoeve van een ordentelijk liquidatieproces is het nodig dat het bestuur van RMN een aantal uitgangspunten en spelregels vast stelt die gelden voor het liquidatieproces. Deze zijn veelal ordenend en structurerend van aard. De uitgangspunten en spelregels hebben niet alleen betrekking op de administratieve afwikkeling maar ook op de ordentelijke overdracht van de boedel.



De uitgangspunten zijn:

- a) De beoogde datum van opheffing is 31 december 2022. Uiterlijk **01 maart 2022** zal de harde liquidatiedatum door het bestuur worden bepaald.
- b) Het 'huis' van de bedrijfsvoeringsorganisatie RMN kan pas worden afgebroken als alle kamers leeg zijn en de boedel een bestemming heeft gekregen<sup>2</sup>.
- c) Het bestuur stuurt het proces van opheffing aan en opereert als formeel opdrachtgever voor de vereffenaar. Materieel is de directeur van RMN opdrachtgever voor de vereffenaar.
- d) Medewerkers, klanten en leveranciers worden via het management van RMN geïnformeerd over de voortgang van het liquidatieproces.

De spelregels zijn:

1. Er worden door RMN geen nieuwe investeringen gedaan boven een bedrag van € 25.000<sup>3</sup>. Uitgaven ten behoeve van de afwikkeling en overdragen van de boedel zijn uiteraard mogelijk, indien deze betrekking hebben op de afkoop van lopende contractvoorwaarden. Uitgaven met een investeringskarakter die betrekking hebben op de periode vanaf deze stap zijn niet toegestaan.
2. De huidige activiteiten van RMN worden voortgezet tot en met 31 december 2022, tenzij hierover in het kader van een gefaseerde overgang aanvullende afspraken over zijn gemaakt. Individuele deelnemers onthouden zich van activiteiten die deze continuïteit belemmeren.
3. Het personeel wordt tenminste zes maanden vóór de definitieve liquidatiedatum geïnformeerd over hun rechtspositie per liquidatiedatum. Indien deze duidelijkheid niet kan worden verschaft, wordt de liquidatie uitgesteld met tenminste 3 maanden.
4. Als partijen niet in onderlinge overeenstemming een goede bestemming van de boedel vinden, bepaalt de 'vereffenaar' in overleg met het bestuur de lijn van verdeling en afhandeling.
5. Schoon opleveren. De onderdelen van de boedel worden geïnventariseerd, administratief opgeknipt en overgedragen. Er is geen achterstallig onderhoud in relatie tot de oorspronkelijke doelstellingen en servicenormen zoals eerder gezamenlijk bepaald.

De spelregels gaan in bij de vaststelling van dit plan. Gelet op de samenstelling van de 'boedel' heeft de laatste spelregel vooral betrekking op het archief en de administratie. Voor het opleveren en overdragen van het archief en de administratie bestaan wettelijke regels. Voor de overige onderdelen van de boedel van RMN zijn geen kwaliteitseisen vastgelegd. Op het eerste gezicht kan spelregel 5 met spelregel 1 conflicteren. Indien beide spelregels worden geaccordeerd kan eventueel wegwerken van achterstallig onderhoud alleen nog uit de lopende exploitatie worden gefinancierd van RMN of uit een eenmalig extra budget<sup>4</sup>.

---

<sup>2</sup> Bestemming wordt hier opgevat in brede zin; in gevallen betekent dit beëindiging (contracten) of vernietiging (bij activa zonder boekwaarde die niet kunnen worden overgedragen).

<sup>3</sup> Onder investering wordt verstaan een conform de BBV2017 te activeren verplichting.

<sup>4</sup> Er is een nieuw MJOP opgesteld. De eventuele extra investeringen hiervan worden echter geactiveerd op de balans van LSD en SGL, niet op die van RMN.

**Besispunt 3**

**Het bestuur van RMN stelt de genoemde uitgangspunten en spelregels vast en ziet toe op de naleving ervan.**

Gedurende het liquidatieproces zal het bestuur en de vereffenaar toezien op de juiste toepassing van de uitgangspunten en spelregels en waar mogelijk corrigerend optreden.

De juridische entiteit RMN houdt op te bestaan na afwikkeling van alle rechten en plichten, overdracht of beëindiging van alle boedelonderdelen, na publicatie van de opheffing in de Staatscourant, uitschrijving bij de KvK en opheffing van alle bankrekeningen.

CONCEPT

### 3. Beschrijving van de boedel

In dit hoofdstuk wordt de 'boedel' van RMN beschreven. De 'boedel' wordt beschouwd in de meest brede zin van het woord en bestaat uit:

- a) de taken
- b) het personeel
- c) het bezit en de schulden
- d) de verplichtingen jegens derden en de verplichtingen van derden jegens RMN
- e) het archief

Hierna beschrijven we ieder van de genoemde boedelonderdelen.

#### 3.1. De taken

Uit de tekst van de gemeenschappelijke regeling blijkt welke taken de bedrijfsvoeringsorganisatie uitvoert in formele zin.

##### Artikel 3 Belang

1. Deze regeling is getroffen met het oog op het belang van de recreatieschappen bij een centraal ondergebracht personeelsbeheer, alsmede bij het indien gewenst voorbereiden van gemeenschappelijk beleid.
2. De recreatieschappen onthouden zich van alle activiteiten waartoe de bedrijfsorganisatie bevoegd is.

In artikel 4 van de tekst van de gemeenschappelijke regeling wordt aan het bestuur alle bevoegdheden toegekend die nodig zijn voor het uitoefenen van de taak, zoals het vaststellen van de organisatiestructuur, het vaststellen van het (meerjaren-)personeels- en formatieplan en het uitvoeren van het personeelsbeleid. Ook kan het bestuur middelen ten behoeve van het apparaat aanschaffen, materieel aanschaffen en beheren dat door meer dan één recreatieschap wordt gebruikt en kan het bestuur beleidsvoorstellen doen aan de recreatieschappen betreffende gemeenschappelijke beleidsuitgangspunten. Tenslotte is genoemd dat de bedrijfsvoeringsorganisatie binnen grenzen taken voor derden kan uitvoeren. RMN heeft derhalve geen 'eigen' taken, anders dan de gebruikelijke en noodzakelijke taken om de organisatie te laten functioneren, zoals aansturing organisatie RMN (directie) en het doorlopen van de eigen planning- en control cyclus.

Dit betekent, dat het bestuur voor ieder van de genoemde taken moet besluiten of deze taken worden beëindigd of worden overgenomen en in dat laatste geval moet worden geregeld dat een andere partij de taak in uitvoering neemt. De taken voor derden zijn vastgelegd in een dienstverlenings-overeenkomst met het Nationaal Park Utrechtse Heuvelrug (hierna: NPUH).

#### 3.2. Het personeel

Voor de uitvoering van de taken heeft de bedrijfsvoeringsorganisatie de daarvoor benodigde medewerkers in dienst of huurt die in. Dit geldt ook voor de dienstverlening aan NPUH en het

Routebureau. RMN is 100% dienstverlener aan deze partijen. Per 1 november 2021 ziet de formatie en bezetting van RMN er als volgt uit:

Formatie en bezetting	Formatie	Bezetting <sup>5</sup>
<b>TOTAAL</b>	<b>42,80</b>	<b>38,32</b>
Directie en secretaris	2,00	-
Beheer en Onderhoud	14,80	14,40
Exploitatie	3,10	2,80
Toezicht en Handhaving	5,90	6,74
Routebureau	3,50	3,50
Bedrijfsvoering	10,00	9,08
Programmamanagement	3,50	1,80

Het belangrijkste onderdeel van de 'boedel' is het personeel dat nu de werkzaamheden uitvoert. Veel werkzaamheden zullen ook in de nieuwe situatie worden uitgevoerd bij de nieuwe organisaties, sommige niet. Het is belangrijk dat het personeel zo snel mogelijk, maar conform spelregel 3 **tenminste 6 maanden** voor de opheffingsdatum (uiterlijk 30 juni 2022) duidelijkheid heeft over hun rechtspositie. Indien de organisaties die de taken beogen uit te voeren op 30 juni 2022 nog geen duidelijkheid kunnen geven in dienst neming van de medewerkers in de nieuwe organisatie, wordt de liquidatiedatum met tenminste **drie** maanden uitgesteld.

Over de rechtspositie van het personeel bij liquidatie is advies gevraagd aan Bureau Vijverberg. In het definitieve advies d.d. 1 september 2021 is onder meer het volgende opgenomen:

- het Routebureau heeft een eigenstandige positie binnen RMN. De overgang van het Routebureau naar een derde partij leidt vrijwel zeker tot overgang van onderneming;
- de directie van RMN is te beschouwen als een overheadtaak; deze taak gaat alleen mee over naar een andere organisatie als RMN als geheel wordt overgedragen; dan is sprake van overgang van onderneming. Als RMN in delen wordt overgedragen, blijft de directie achter bij RMN;
- de opheffing van RMN door SGL, LSD en de provincie leidt tot het terugvallen van de taken naar de deelnemers SGL en LSD. Er zijn nu geen eenheden binnen RMN aan te wijzen die integraal overgaan naar SGL of LSD, hoewel vooralsnog aannemelijk is dat alle werkzaamheden die nu voor SGL en LSD worden verricht, na de transitie uitgevoerd zullen worden bij SGL, respectievelijk LSD. Deze situatie heeft zoveel kenmerken van 'overgang van onderneming' dat wij niet kunnen uitsluiten dat de transities in geval van rechterlijke toetsing als 'overgang van onderneming' worden beschouwd. De splitsing van RMN-taken over SGL en LSD kan er dan toe leiden dat medewerkers hun werk volgen naar SGL en LSD en overeenkomstig Europese jurisprudentie aanspraak kunnen maken op een deeltijd dienstverband bij SGL en LSD;
- in het geval dat de taken van RMN terugvallen bij één van de deelnemers of wanneer een of meer (derde) partijen gecontracteerd worden die alle of een deel van de taken van RMN overnemen zal RMN als geheel, of zullen onderdelen van RMN, aan een derde partij worden overgedragen en kan

<sup>5</sup> De bezetting is exclusief ingehuurd personeel. De bezetting van het personeel met een arbeidscontract bij RMN is per 1 november 2021 38,32 f.t.e.

zeer goed sprake zijn van overgang van onderneming. Voor een concreter oordeel is een specifiek beeld van dit scenario nodig.

De Directie van RMN wordt in het advies van Vijverberg beschouwd als een stafdienst/overheadtaak die niet onder overgang van onderneming valt. Of dit ook voor het Team Bedrijfsvoering geheel of gedeeltelijk geldt, moet nog nader worden onderzocht<sup>6</sup>.

Het gevolg van overgang van onderneming is dat de werknemers die werkzaam zijn bij (het onderdeel van) de RMN dat wordt overgedragen, van rechtswege overgaan naar de 'nieuwe' werkgever. De werknemers hoeven hiermee niet in te stemmen maar kunnen de overgang dan ook niet risicoloos weigeren.

Op het moment van het schrijven van dit plan lijkt het scenario waarbij de werkzaamheden van de medewerkers deels overgaan naar LSD en deels naar SGL het meest waarschijnlijk. Bij definitieve besluitvorming over de omvorming kan het benodigde stappenplan voor de overgang van het personeel specifiek worden beschreven.

In het kader van de opheffing is het nodig een sociaal plan op te stellen. De werkgever overlegt over de inhoud van het sociaal plan met de vakbonden. In het kader van het opheffingsproces worden kosten gemaakt. We noemen dit Sociaal Plankosten. Dit zijn de volgende kostensoorten:

1. Kosten voor de collectieve en individuele begeleiding van het personeel van de huidige situatie naar de nieuwe situatie. Dit zijn kosten op het gebied van opleidingen, loopbaanadvies en van werk naar werk.
2. Sociaal plan kosten om de verschillen tussen de huidige rechtspositie en de nieuwe rechtspositie op te vangen gedurende een aantal jaren na liquidatiedatum<sup>7</sup>.
3. Indien medewerkers per liquidatiedatum niet kunnen worden geplaatst in een nieuw dienstverband zijn transitievergoedingen van toepassing<sup>8</sup>.

We nemen in dit liquidatieplan een raming op van de personele frictiekosten die gebaseerd is op de bezetting eigen personeel in f.t.e. per 1/11/2021 vermenigvuldigd met een gemiddeld frictiekostenbedrag van € 15.000 per voltijds eenheid. Dit gemiddelde bedrag is inclusief alle rechten (transitievergoedingen, WW-risico, persoonlijke opleidingsbudgetten) en gebaseerd op de aanname dat het grootste deel (tenminste 3/4) van de huidige medewerkers bij de organisaties die de taken na 1 januari 2023 gaan uitvoeren terecht komen. Voorts houden wij rekening met een bedrag van € 300.000 voor inhuurcapaciteit die moet worden ingezet als gevolg van vertrekkende medewerkers die in de loop van de liquidatieperiode op eigen initiatief ergens anders een werkkring hebben gevonden en waarvan de taken moeten worden gecontinueerd.

Dit leidt tot een totaalbedrag van **€ 875.000** op te nemen voor personele frictiekosten die optreden. Deze raming kent een grote onzekerheidsmarge maar is op dit moment de meest reële inschatting die te maken is. Het bedrag valt lager uit naarmate bij meer medewerkers aansluitende indiensttreding bij de invlechtende organisaties aan de orde is. Uiteraard wordt dit bedrag een veelvoud wanneer bij geen van de huidige medewerkers opvolgend werkgeverschap aan de orde is.

<sup>6</sup> Advies transitie RMN, Vijverberg Advocaten en Adviseurs, 1 september 2021, p24

<sup>7</sup> Inclusief een deel van het persoonlijk opleidingsbudget (POB)

<sup>8</sup> RMN is eigenrisicodragers voor de WW en bovenwettelijke uitkeringslasten. Deze lasten zijn onderdeel van de raming.

### 3.3. Het bezit en de schulden

De balans per ultimo 2020 laat de volgende opstelling zien:

Balans RMN		31-12-2020		31-12-2019
<b>ACTIVA</b>	€	1.391.952	€	2.591.594
<i>Totaal vaste activa</i>	€	15.268	€	31.800
<i>Totaal vlottende activa</i>	€	1.376.684	€	2.559.794
<b>PASSIVA</b>	€	1.391.952	€	2.591.594
<i>Totaal vaste passiva</i>	€	-	€	-
<i>Totaal vlottende activa</i>	€	1.391.952	€	2.591.594

Uit deze balans blijkt dat het totaal aan vaste activa zeer beperkt van omvang is. RMN heeft een beperkt aantal bezittingen in het kader van vervoersmiddelen en hard- en software. Dit zijn productiemiddelen die voor beide schappen worden ingezet. De totale boekwaarde daarvan bedraagt per ultimo 2020 € 15.268. Voor deze kapitaalgoederen is geen specifiek onderhoudsplan omdat geen sprake is van periodiek groot onderhoud. Verder blijkt dat er geen sprake is van eigen vermogen. De bezittingen worden dus 100% gefinancierd uit vreemd vermogen, voornamelijk kort van looptijd en verstrekt door de deelnemers.

Voor de vereffening betekent dit dat geen noemenswaardige vervreemdingskosten aan de orde zijn. De vervoersmiddelen en de hard- en software worden overgedragen aan de rechtsopvolgers. Afhankelijk van het exploitatieresultaat in het laatste boekjaar kan een relatief klein positief of negatief vereffeningssaldo optreden.

### 3.4. De verplichtingen

RMN heeft diverse contracten afgesloten met derden, zowel klanten als leveranciers. Bij ieder van deze contracten is geïnventariseerd, welke contracteindedatum geldt, wat de opzegtermijn is en of er bij voortijdige beëindiging boetebedingen gelden<sup>9</sup>. Van belang is om vanaf het voorgenomen besluit (stap 1 in de procedure, zie H2) geen automatische contractverlengingen meer toe te staan die zorgen voor een einddatum na beoogde liquidatiedatum.

Het belangrijkste contract aan de klantzijde is die met het Nationaal Park Utrechtse Heuvelrug (NPUH) voor het beheer en onderhoud van recreatieve paden, kanoroutes en bijbehorende voorzieningen en uitvoering van handhaving en groen toezicht<sup>10</sup>. De contracteindedatum is 31-03-2023 en de jaarlijkse waarde is € 446.400. Indien RMN wordt geliquideerd vóór contracteindedatum zal met het NPUH

<sup>9</sup> In bijlage 2 zijn deze contracten zoveel mogelijk uitputtend geïnventariseerd. In de implementatiefase van de liquidatie kunnen uiteraard altijd nog verrassingen boven tafel komen.

<sup>10</sup> Recreatie Midden Nederland heeft zelf geen dienstverleningsovereenkomst met het Routebureau. Het Routebureau heeft wel dienstverleningsovereenkomsten met het Nationaal Park Utrechtse Heuvelrug en met de beide schappen LSD en SGL, de provincie Utrecht en 9 gemeenten.

moeten worden bekeken wat de consequenties zijn. Indien RMN wordt geliquideerd na contracteindedatum wordt het contract van rechtswege beëindigd.

Het belangrijkste contract aan leverancierszijde is het contract met ALD Automotive voor de leaseauto's. Van 12 auto's eindigen de leasecontracten in het voorjaar van 2024. Wanneer de contracten eerder moeten worden beëindigd (op 31 december 2023) zijn de meerkosten gecijferd op € 27.500. Dit bedrag kan worden beschouwd als een afkoopsom.

RMN heeft geen langerlopende geldleningen lopen bij banken of derden. RMN heeft twee bankrekeningen lopen bij BNG en ABN Amro, waarvan de BNG-rekening een kredietfaciliteit kent van € 250.000.

Bank	IBAN	Toelichting
BNG	NL42BNGH0285042440	Kredietfaciliteit € 250.000
BNG	NL29BNGH0285106015	Schatkistrekening
BNG	NL17BNGH0286705664	Werkrekening schatkistbankieren
ABN AMRO	NL65ABNA0456616802	Voor iDeal betalingen

### 3.5. Het archief

Een onderdeel van de boedel dat bijzondere aandacht behoeft is het archief. Tot het archief behoren niet alleen de papieren documenten maar ook de digitale informatiebestanden en gegevens uit de applicaties.

Toezichthouder op het archief van RMN is de provinciearchivaris van Utrecht, werkzaam bij Het Utrechts Archief. De toezichthouder heeft in haar jaarverslagen verschillende malen de noodklok geluid over de informatiehuishouding bij RMN. Bij het in gang zetten van het transitieproces heeft de toezichthouder in een advies aan de directie van RMN de urgente aanbevelingen geformuleerd om in het transitieplan voor de omvorming van de schappen voldoende onderbouwd budget op te nemen en maatregelen op te nemen voor adequate overdracht van de digitale informatiebestanden en papieren archieven.

Het archief van RMN zal moeten worden geïnventariseerd, waarbij aan de hand van de geldende selectielijst (van de provincie) de verdeling dient te worden gemaakt naar te vernietigen, over te dragen naar een andere uitvoerder van de taken of voor permanente bewaring over te brengen naar de provinciale archiefbewaarplaats. Indien de bedrijfsvoeringsorganisatie RMN wordt geliquideerd maar de deelnemende schappen niet, zal alleen het deel van het archief worden verdeeld dat samenhangt met haar eigen taakuitvoering van RMN (personeelsbeheer, voorbereiding van gemeenschappelijk recreatiebeleid en de bestuursvergaderingen van RMN) en zal voor dat deel moeten worden bepaald welke deelnemer van RMN rechtsopvolger en zorgdrager wordt voor de archief- en informatiebestanden van de bedrijfsvoeringsorganisatie (zie art. 21 lid 3 van de GR-tekst RMN).

Wanneer de in dit plan genoemde spelregel 'schoon door de poort' van kracht is, zal RMN als uitvoerder van de archieftaak voor de schappen, het Nationaal Park Utrechtse Heuvelrug en het Routebureau het archief 'schoon en vrij van achterstallig onderhoud' moeten overdragen. In dat geval dient een inventarisatie te worden gedaan van alle thans door RMN in beheer zijnde archiefonderdelen ten behoeve van de overdracht van de betreffende archiefdelen naar de schappen of de provincie. Uiteraard moeten de beide schappen dan eigen beleidsregels voor de informatiehuishouding vaststellen en een nieuwe archiefbeheerder hebben gecontracteerd.

Het huidige archief ligt deels opgeslagen bij het Utrechts Archief (OASIS in Almere) en deels opgeslagen in de kelder van het provinciehuis Utrecht. In de liquidatiebegroting wordt een bedrag op van totaal € 50.000 voor de inventarisatiefase waarbij op basis van het geschatte aantal meters archief als percentage van het totaal archief het deel RMN 20% voor rekening neemt, LSD 30%, SGL 40% en de provincie Utrecht 10%<sup>11</sup>. Na inventarisatie kunnen nog kosten ontstaan voor opschoning en overdracht. De overdracht van het archief zal in principe in hybride vorm plaatsvinden, dus zowel in digitale als papieren vorm. Hiervoor wordt nog eens een bedrag van € 50.000 geraamd, dat op eerder genoemde wijze over de partijen wordt verdeeld. Voor RMN nemen we voor het archief derhalve een totaalbedrag op van **€ 20.000**.

---

<sup>11</sup> Naar rato van ingeschat aandeel in het totaal van de meters archief



## 4. Plan van aanpak en begroting liquidatie

De voorbereiding van de formele liquidatie van RMN start met de vaststelling van dit plan door het bestuur, waarbij het bestuur tevens de opdracht krijgt om direct te starten met de voorbereidingen. De meeste handelingen zijn louter van administratieve aard. De primaire processen zullen onveranderd doorgang vinden conform het werkplan en de vastgestelde (beleidsarme) begroting 2022 en betalen de deelnemers hun reguliere bijdrage. In dit hoofdstuk worden de werkzaamheden beschreven die in het kader van de voorbereiding van de formele liquidatie van RMN worden uitgevoerd. Op basis hiervan wordt een liquidatiebegroting gegeven.

### 4.1. Planning voorbereiding liquidatie

Met inachtneming van de inventarisatie zoals in de vorige hoofdstukken weergegeven, zijn de volgende activiteiten in het kader van de liquidatie van RMN nodig. We geven daarbij tevens in een globale planning aan, wanneer deze activiteiten moeten zijn afgerond.

Nr	Activiteit	2021 Q4	2022 Q1	2022 Q2	2022 Q3	2022 Q4	2023 Q1
01	Besluitvorming liquidatie RMN en adviestraject OR afronden		mrt				
02a	Contractpartners RMN in kennis stellen van besluit tot liquidatie en evt. gevolgen voor hetgeen in contract is opgenomen communiceren. Leverancierscontracten tijdig opzeggen.			apr - jun			
02b	Publicatie opheffingsbesluit in de Staatscourant						
03	Sociaal plan (addendum) opstellen, bespreken met de vakbonden en vaststellen						
04	Overdracht personeel, rechtspositie bekend 30/06/2022						
05a	Archief inventariseren, beoordelen en plan van aanpak opstellen.						
05b	Plan van aanpak archief uitvoeren ((deels) vernietigen of overdragen en bewaren)						
06	Opstellen jaarrekening 2022 (door directie RMN)						jan
07	Opstellen liquidatieverantwoording (vereffenaar)						
08	Controle door accountant op jaarrekening en (evt. liquidatieverantwoording)						feb
09	Vaststelling liquidatieverantwoording en jaarrekening door bestuur RMN en formele liquidatie						mrt
10	Uitschrijven KvK, opheffen schatkistbankieren en bankrekeningen						mrt
11	Begeleiding besluitvorming, liquidatieproces en formele opheffing.						

Op de balans van RMN staan per 31 december 2022 activa en passiva die afgewikkeld worden om tot een liquidatie te komen:

- a) Opbrengsten van bezittingen die worden verkocht worden eerst gebruikt om de eventuele resterende waarde op de balans (de boekwaarde) af te boeken. Op het moment dat er geen boekwaarde is of wanneer de boekwaarde lager is dan de verkoopopbrengst, dan resteren er middelen die aan het eigen vermogen kunnen worden toegevoegd. Is de opbrengst lager dan de boekwaarde, dan zal dit eigen vermogen juist gebruikt moeten worden om de boekwaarde weg te werken.
- b) Overig bezit gaat over naar de partij die de taken gaat uitvoeren van het betreffende schap. Omdat er op de balans van RMN alleen activa staat die voor beide schappen wordt ingezet, zal in overleg worden bekeken welke partij het betreffende activum het beste kan gebruiken. Indien er meerdere belangstellende organisaties zijn wordt overgedragen op basis van bieding waarbij de boekwaarde als minimum bedrag geldt. Bij één belangstellende is het voorstel om het activum **tegen boekwaarde** per 31 december 2022 over te dragen.
- c) Er kan ook bezit zijn dat geen boekwaarde heeft. Ook hier geldt dat in overleg worden bekeken welke partij het betreffende activum het beste kan gebruiken en dat bij meerdere belangstellende organisaties wordt overgedragen op basis van bieding (zonder minimum bedrag). Er wordt – voorlopig – vanuit gegaan dat dit bezit geen wezenlijke economische waarde vertegenwoordigt. Mocht dit wel het geval zijn, dan moet deze waarde aan het eigen vermogen van RMN worden toegevoegd en dus (eigenlijk) voor die prijs door de organisatie die de taken gaat uitvoeren worden overgenomen.

De feitelijke afwikkeling van de liquidatie vindt plaats in de loop van 2023 (idealiter Q1, waarschijnlijk Q2) nadat de accountant een oordeel heeft gegeven over de verlies- en winstrekening van 2022 en over de liquidatiebalans per 31 december 2022.

## 4.2. Liquidatiebegroting

In de onderstaande tabel is een raming gegeven van de kosten per stap in het liquidatieproces.

<i>Nr</i>	<i>Activiteit</i>	<i>Bedrag</i>
1	Besluitvorming liquidatie RMN afronden	€ 5.000
02a	Contractpartners RMN in kennis stellen van besluit tot liquidatie en evt. gevolgen voor hetgeen in contract is opgenomen communiceren (opzeggen).	€ 37.500
02b	Publicatie opheffingsbesluit in de Staatscourant	€ 150
3a	Sociaal plan opstellen en vaststellen	€ 15.000
3b	Personele frictiekosten	€ 875.000
4a	Overdracht personeel, rechtspositie bekend 30/06/2022	€ 15.000
4b	Afkoop verlofsaldi	€ 150.000
4c	Afkoop WW-historische verplichtingen	€ 70.000
05a	Archief inventariseren, beoordelen en plan van aanpak opstellen.	€ 10.000
05b	Plan van aanpak archief uitvoeren	€ 10.000
6	Opstellen jaarrekening 2022 (door directeur RMN of vereffenaar)	€ 10.000
7	Opstellen liquidatieverantwoording (door vereffenaar)	€ 10.000
8	Controle door accountant op jaarrekening en (evt. liquidatieverantwoording)	€ 15.000
9	Vaststelling liquidatieverantwoording en jaarrekening door bestuur RMN / liquidatiecommissie en formele liquidatie	€ 2.500
10	Uitschrijven KvK, opheffen schatkistbankieren en bankrekeningen	€ 4.850
11	Begeleiding liquidatieproces en formele opheffing.	€ 20.000
<b>TOTAAL</b>		<b>€ 1.250.000</b>

De meeste kosten worden geraamd op het risico van de personele en frictie (die al dan niet in het kader van een sociaal plan worden gemaakt). De overige kosten worden gemaakt in de vorm van uren van de uitvoering van de liquidatievoorbereiding, boetebedingen uit de contracten en het liquidatieproces zelf. De kosten worden gedragen door RMN.

## 4.3. Verdeling van de liquidatiekosten

Wanneer de geraamde liquidatiekosten worden verdeeld over de deelnemers op basis van de verdeelsleutel die in de begroting van 2022 wordt gehanteerd, ontstaat het volgende beeld:

<i>Deelnemer</i>	<i>Verdeelsleutel</i>	<i>Bedrag</i>
SGL-A	45,50%	€ 568.763
SGL-B	23,50%	€ 293.757
LSD	31,00%	€ 387.480
<b>RMN</b>	<b>100,00%</b>	<b>€ 1.250.000</b>

Benadrukt moet worden dat dit om een schatting gaat. Het totaalbedrag kan gedurende de rit nog wijzigen.

## 5. Risicoparagraaf

Ten behoeve van dit liquidatieplan is inventariserend door de stukken gegaan. Er kan onderscheid worden gemaakt in de financiële risico's die volgen uit de reguliere bedrijfsvoering en risico's die volgen uit het proces van liquidatie. Er zijn geen risico's geïdentificeerd die volgen uit de reguliere bedrijfsvoering van RMN. Er zijn vier risico's geïdentificeerd die volgen uit het proces van liquidatie.

- a) In de eerste plaats kunnen voor voortijdige beëindiging van leveranciers- en klantcontracten compensatieverplichtingen volgen die niet kunnen worden verlegd. De omvang hiervan is nog niet voldoende bekend maar de berekening hiervan is onderdeel van het plan van aanpak.
- b) Voor RMN is voorts het risico geïdentificeerd dat volgend uit het proces van liquidatie de taken die uitgevoerd worden voor de schappen, NPUH of zichzelf niet of in onvoldoende mate kunnen worden geborgd door het personeel. Dit risico kan slechts ten dele worden gemitigeerd door extra inhuur.
- c) Voorts zal het liquidatieproces extra tijd vergen van het personeel van RMN, dit is niet voorzien in de begroting 2022 van RMN.
- d) Tenslotte dient te worden gewezen op de deadline voor de besluitvorming over de liquidatie, welke in dit plan is gesteld op uiterlijk **1 maart 2022**. Wanneer deze deadline niet wordt gehaald, is besluitvorming onzeker gelet op de gemeenteraadsverkiezingen van maart 2022.
- e) Wanneer besluitvorming over de liquidatie niet vóór de gemeenteraadsverkiezingen van maart 2022 is afgerond, en niet wordt geliquideerd per 1 januari 2023, ontstaat het risico dat de taken niet meer kunnen worden uitgevoerd binnen de huidige begroting en de huidige bemensing. In dat geval moet meer capaciteit worden ingehuurd.

Over de risico's en de beheersing hiervan wordt periodiek gerapporteerd naar het bestuur, dat als liquidatiecommissie optreedt.

## Bijlagen

CONCEPT

## Bijlage 1 – Bronnen

Document/ bron	Datum
Gemeenschappelijke regeling Recreatie Midden Nederland	01-01-2016
Jaarverslag en jaarrekening Recreatie Midden Nederland 2020	24-03-2020
Advies archivaris bij toekomstscenario's RMN	21-08-2020
Memorandum Informatiehuishouding en archief RMN in transitietraject	18-03-2021
Eindadvies transitie, Vijverberg advocaten en adviseurs	01-09-2021
Export JOIN contracten RMN	31-08-2021
Begroting RMN 2021	30-03-2020
Begroting SGL 2021	30-03-2020
Begroting LSD 2021	30-03-2020

CONCEPT

## Bijlage 2 – Contractinventarisatie

Nr	Omschrijving van de dienst of product	Contractpartij	Kosten / opbrengsten	Per maand / jaar	Duur contract	Einddatum contract	Automatisch verlengd	Opzegtermijn	Afkoopkosten
1	BRS samenwerkingsconvenant en verwerkersovereenkomst; toezicht, registratiesysteem	BRS Natuurnetwerken			Doorlopend		Ja		nvt
2	Samenwerkingsovereenkomst BSBm; geen idee wat dit is, onderdeel BOA's, Bestuurlijke Strafbeschikking Milieu								nvt
3	Machtiging GMB – rc overeenkomst inzake schatkistbankieren;	BNG Bank	-						nvt
4	Vaccinatiezorg contract prikpunt 2020;	Vaccinatie Zorg BV	€300	jaar	1 jaar		ja	1 maand	geen
5	Contract Issys; kantoorautomatiseringsomgeving, koppeling met AFAS, platform	Issys	€7.500	maand	48 mnd	19-11-2022	Nee	voor 20-5-2022 aangeven verlenging	geen
6	Printer	Grenke Finance (Samsung Business)	€3.240	kwartaal		1-7-2023	Nee	3mnd	restant contractwaarde
7	Contract TelecomJordaan 2018 (is IP-Care geworden);	IP-Care	€80	maand		nvt	Ja	doorlopend verlengd	geen
8	Contract KTG Telecom 2018; mobiele tussenpersoon Vodafone	KTG Telecom	€150	maand	24 mnd initieel daarna Doorlopend	1-11-2021	Ja	1 mnd gelijk met Vodafone	geen
9	Opdracht Stichting Nationaal Park Utrechtse Heuvelrug 2020; beheer, onderhoud, toezicht op de routes en paden van oud-UHVK deelnemers + uitgifte MTB vignetten	Stichting Nationaal Park Utrechtse Heuvelrug	€437.700	half jaar	3 jaar en 3 maanden	31-3-2023	Nee	-	nvt
10	Inhuur Ronald Gubbens (Ruimtemanagers). Alle kosten worden doorbelast naar SGL-B;	Ruimtemanagers	wisselend	maand		31-12-2021			nvt
11	BiedICT. Inhuur Alex Kortekaas voor ICT-werkzaamheden;	Bied ICT	€3.000	maand	onbepaald	onbepaald	ja	in overleg	nvt

Nr	Omschrijving van de dienst of product	Contractpartij	Kosten / opbrengsten	Per maand / jaar	Duur contract	Einddatum contract	Automatisch verlengd	Opzegtermijn	Afkoopkosten
12	Chaillet applicatiebeheer. Inhuur Henri Chaillet voor werkzaamheden in JOIN/archivering;	Chaillet applicatiebeheer	€1.200	maand			ja	maand	nvt
13	Exilo BV. Inhuur op afroep van Rogier Schumer (business controller);	Exilo BV	€110	uur	onbepaald	onbepaald	nvt	in overleg	nvt
14	Hester Raats en Daniëlle Brink. Nieuwe inhuur ter vervanging van Sofie Stolwijk en Ruth Werkhoven;					31-12-2022			nvt
15	UWV. Doorbelasting WW-lasten Dieren, Van der Swan en (vanaf oktober) Pepels;	UWV	€5.000	maand					nvt
16	APG. Boven- en nawettelijke uitkeringen inzake Alferink; let op overname verplichting door rechtsopvolger;	APG	€10.000	jaar					nvt
17	RAET. Het voeren van de salarisadministratie;	Visma Raet	€1.000	maand	1 jaar	31-12-2021	ja	3 maanden	nvt
18	MK Basics. Verzuimbegeleiding;	MK Basics	€1.600	jaar	1 jaar	31-12-2021	ja	3 maanden	nvt
19	ArboUnie. Beschikbaar stellen vertrouwenspersoon;	ArboUnie	€125	jaar	1 jaar	31-12-2021	ja	3 maanden	nvt
20	ALD Automotive. Leasecontracten 12 auto's; risico afkoopboete (ex schade en afwijkende km);				Divers	Divers		Divers	€ 27.500
21	Dataquint. Geovisia;	RMN	€10.000	jaar	jaar	ntbp	ja	afloop jaar	geen
22	I-Babs;		€10	maand gebruiker					nvt
23	REM Automatisering. Tijdsregistratiesysteem Big Ben;	REM Automatisering	€1.450	jaar	Onbepaald	Onbepaald	ja	3 maanden	nvt
24	Moving Intelligence. Rittenregistratie leaseauto's;	Moving Intelligence	€101	maand	12 maanden	10-3-2022	Ja	Onbekend	nvt
25	Vodafone	Vodafone via KTG Telecom	€1.300	maand	24 mnd initieel daarna Doorlopend	1-11-2021	Ja	1 mnd	geen
26	Pardon salaris. Licentie voor pro forma berekeningen salarissen e.d.;	Pardon salaris	€400	jaar	12 maanden	31-12-2022	ja	3 maanden	nvt
27	Archiefservice Salaris Rendement	Rendement	€35	jaar	12 maanden	31-12-2020		3 maanden	nvt
28	Abonnement Dossier HR Rendement	Rendement	€224	jaar	12 maanden	31-12-2021		3 maanden	nvt
29	Abonnement Salaris Rendement	Rendement	€369	jaar	12 maanden	31-1-2021		3 maanden	nvt
30	Abonnement checklist jaarrekening 2020	Kluwer	€41		onbekend			3 maanden	nvt
31	Abonnement Tuin en Landschap	Horti Point	€280	jaar	12 maanden	31-12-2021		Onbekend	nvt
32	Abonnement NRIT Media/Recreatie en Toerisme/Vrijetijdsstudies	NRIT	€223	jaar	12 maanden	29-11-2021		Onbekend	nvt



Nr	Omschrijving van de dienst of product	Contractpartij	Kosten / opbrengsten	Per maand / jaar	Duur contract	Einddatum contract	Automatisch verlengd	Opzegtermijn	Afkoopkosten
33	Wet op Ondernemingsraden, jaarboek/abbonement	VMN Vakmedianet	€240	jaar				Onbekend	nvt
34	Abbonement binnenv. Politierglement	STC Training & Consultancy	€96					Onbekend	nvt
35	Gebruikerslicentie instrumenten Norminstituut Bomen	Norm Instituut Bomen	€850	jaar	12 maanden	31-5-2021		Onbekend	nvt
36	Abbonement 10 downloads per maand	Shutterstock	€29	jaar	12 maanden	27-3-2021		Onbekend	nvt
37	Zoom	Zoom							nvt

CONCEPT

### Bijlage 3 – Activastaat

Administratie: Recreatie Midden Nederland	Boekjaar: 2020	Periode t/m: 1
---	----------------	----------------

#### Activagroep: EC VERVOERMIDDELEN

Actief	Aanschaf	Huidige stand aanschaffing	Afschrijving t/m vorig jaar	Afschrijving lopend jaar	Afschrijving desinvestering	Huidige stand afschrijving	Boekwaarde	Boekwaarde verkoop	Verkoop bedrag	Winst/ Datum verlies verkoop
Boottrailer	01-01-2014	1.843,80	1.843,80		0,00	1.843,80	0,00			(waarschijnlijk) nog in gebruik
Suzuki Vitara 68-SX-KN	01-01-2014	1.652,89	1.652,89		0,00	1.652,89	0,00			nog in gebruik. Wordt binnenkort vervangen.
ZERO elektrische motorfiets - 34-MJ-LT	01-01-2018	12.395,87	4.358,34	2.179,17	0,00	6.537,51	5.858,36			Total loss. Is vervangen door motor met aanschaf van € 5.651,15
<b>Totaal EC vervoermiddelen</b>		<b>15.892,56</b>	<b>7.855,03</b>	<b>2.179,17</b>	<b>0,00</b>	<b>10.034,20</b>	<b>5.858,36</b>	<b>0,00</b>	<b>0,00</b>	<b>0,00</b>

#### Activagroep: EC MACHINES, APPARATEN EN INSTALLATIES

Actief	Aanschaf	Huidige stand aanschaffing	Afschrijving t/m vorig jaar	Afschrijving lopend jaar	Afschrijving desinvestering	Huidige stand afschrijving	Boekwaarde	Boekwaarde verkoop	Verkoop bedrag	Winst/ Datum verlies verkoop
Decos Join	01-01-2017	24.000,00	16.000,00	8.000,00	0,00	24.000,00	0,00			nog in gebruik
Laptops	01-01-2017	3.737,00	3.737,00		0,00	3.737,00	0,00			deels nog in gebruik
Smartphones	01-01-2017	3.881,50	3.881,50		0,00	3.881,50	0,00			deels nog in gebruik
Dell Inspiron 13 5000 series 4 stuks lapto	01-01-2018	2.076,00	1.384,00	692,00	0,00	2.076,00	0,00			nog in gebruik
Samsung Galaxy A5 7 stuks	01-01-2018	2.212,60	1.475,06	737,54	0,00	2.212,60	0,00			deels nog in gebruik
Laptops 2019	01-01-2019	14.114,91		4.704,97	0,00	4.704,97	9.409,94			nog in gebruik
<b>Totaal EC machines, apparaten en ins</b>		<b>50.022,01</b>	<b>26.477,56</b>	<b>14.134,51</b>	<b>0,00</b>	<b>40.612,07</b>	<b>9.409,94</b>	<b>0,00</b>	<b>0,00</b>	<b>0,00</b>

#### Activagroep: EC OVERIGE MATERIËLE VASTE ACTIVA

Actief	Aanschaf	Huidige stand aanschaffing	Afschrijving t/m vorig jaar	Afschrijving lopend jaar	Afschrijving desinvestering	Huidige stand afschrijving	Boekwaarde	Boekwaarde verkoop	Verkoop bedrag	Winst/ Datum verlies verkoop
Kanaalweg 95b: Frankeermachine	01-01-2006	2.424,00	2.424,00		0,00	2.424,00	0,00			niet meer in gebruik
Inventaris KW95: Kantoorinventaris	01-01-2008	5.099,00	5.099,00		0,00	5.099,00	0,00			niet meer in gebruik
Bureaustoelen	01-01-2009	12.825,00	12.825,00		0,00	12.825,00	0,00			niet meer in gebruik
Digitale Facturering K+V	01-01-2009	29.376,00	29.376,00		0,00	29.376,00	0,00			niet meer in gebruik
Profit Connector	01-01-2009	3.500,00	3.500,00		0,00	3.500,00	0,00			niet meer in gebruik
Digitale Facturering K+V	01-01-2010	792,00	792,00		0,00	792,00	0,00			niet meer in gebruik
Digitale postverwerking K+V	01-01-2010	13.716,00	13.716,00		0,00	13.716,00	0,00			niet meer in gebruik

Administratie: Recreatie Midden Nederland		Boekjaar: 2020				Periode t/m: 1				
Actief	Aanschaf	Huidige stand aanschaffing	Afschrijving t/m vorig jaar	Afschrijving lopend jaar	Afschrijving desinvestering	Huidige stand afschrijving	Boekwaarde	Boekwaarde verkoop	Verkoop bedrag	Winst/ Datum verlies verkoop
Postverwerking Licentie	01-01-2010	5.160,00	5.160,00		0,00	5.160,00	0,00			niet meer in gebruik
Bureaustoelen - 4 stuks	01-01-2011	2.167,00	1.950,30	216,70	0,00	2.167,00	0,00			deels nog in gebruik
Thin clients - 17 stuks	01-01-2011	5.898,00	5.898,00		0,00	5.898,00	0,00			niet meer in gebruik
Digitaal postverwerkingssysteem	01-01-2012	41.352,75	41.352,75		0,00	41.352,75	0,00			nog in gebruik
Diverse hardware	01-01-2014	6.241,00	6.241,00		0,00	6.241,00	0,00			(waarschijnlijk) niet meer in gebruik
Diverse hardware 2014-1	01-01-2014	7.943,21	7.943,21		0,00	7.943,21	0,00			(waarschijnlijk) niet meer in gebruik
Diverse hardware 2014-2	01-01-2014	5.328,29	5.328,29		0,00	5.328,29	0,00			(waarschijnlijk) niet meer in gebruik
GeoVisia - Dataquint	01-01-2014	10.790,00	10.790,00		0,00	10.790,00	0,00			nog in gebruik
Winterbanden en belettering leaseauto's	01-01-2014	4.658,80	4.658,80		0,00	4.658,80	0,00			niet meer in gebruik
Diverse hardware	01-01-2015	3.211,00	3.211,00		0,00	3.211,00	0,00			(waarschijnlijk) niet meer in gebruik
Diverse hardware	01-01-2015	3.141,25	3.141,25		0,00	3.141,25	0,00			(waarschijnlijk) niet meer in gebruik
GeoVisia - Dataquint	01-01-2015	19.995,80	19.995,80		0,00	19.995,80	0,00			nog in gebruik
Telefonie	01-01-2015	3.820,00	3.820,00		0,00	3.820,00	0,00			deels nog in gebruik
Telefonie toepassing	01-01-2015	5.205,70	5.205,70		0,00	5.205,70	0,00			deels nog in gebruik
Monitoren 2016	24-05-2016	750,00	750,00		0,00	750,00	0,00			deels nog in gebruik
Smartphones 2016	24-05-2016	674,00	674,00		0,00	674,00	0,00			deels nog in gebruik
Hardware 2016	31-05-2016	30.805,50	30.805,50		0,00	30.805,50	0,00			deels nog in gebruik
Hardware 2016-2	04-07-2016	4.818,38	4.818,38		0,00	4.818,38	0,00			deels nog in gebruik
Smartphones 2016-2	31-08-2016	11.961,00	11.961,00		0,00	11.961,00	0,00			deels nog in gebruik
<b>Totaal EC overige materiële vaste act</b>		<b>241.653,68</b>	<b>241.436,98</b>	<b>216,70</b>	<b>0,00</b>	<b>241.653,68</b>	<b>0,00</b>	<b>0,00</b>	<b>0,00</b>	<b>0,00</b>
<b>Totaal algemeen</b>		<b>307.568,25</b>	<b>275.769,57</b>	<b>16.530,38</b>	<b>0,00</b>	<b>292.299,95</b>	<b>15.268,30</b>	<b>0,00</b>	<b>0,00</b>	<b>0,00</b>



## Bijlage 4 – Verdeling liquidatiekosten

Deelnemer RMN	Verdeelsleutel	Bedrag
SGL-A	45,50%	€ 568.763
SGL-B	23,50%	€ 293.757
LSD	31,00%	€ 387.480
<b>RMN</b>	<b>100,00%</b>	<b>€ 1.250.000</b>

Deelnemer SGL-A	Verdeelsleutel	Bedrag
Gemeente Utrecht	34,2%	€ 194.517
Provincie Utrecht	30,9%	€ 175.748
Gemeente Nieuwegein	8,3%	€ 46.927
Gemeente Stichtse Vecht	5,5%	€ 31.088
Gemeente Woerden	6,9%	€ 39.073
Gemeente Houten	6,6%	€ 37.395
Gemeente IJsselstein	4,6%	€ 25.947
Gemeente Lopik	1,9%	€ 10.777
Gemeente De Bilt	1,3%	€ 7.291
<b>TOTAAL</b>	<b>100,0%</b>	<b>€ 568.763</b>

Deelnemer SGL-B	Verdeelsleutel	Bedrag
Provincie Utrecht	59%	€ 172.291
Gemeente De Ronde Venen	41%	€ 121.466
Gemeente Amsterdam	0%	€ -
<b>TOTAAL</b>	<b>100,0%</b>	<b>€ 293.757</b>

Deelnemer LSD	Verdeelsleutel	Bedrag
Gemeente Utrecht	12,59%	€ 48.776
Gemeente Wijdmeren	27,38%	€ 106.082
Gemeente Stichtse Vecht	17,80%	€ 68.960
Provincie Utrecht	12,88%	€ 49.925
Provincie Noord-Holland	29,35%	€ 113.737
<b>TOTAAL</b>	<b>100,0%</b>	<b>€ 387.480</b>

**BIJLAGE 2 BIJ OPLEGBRIEF TOEKOMSTIGE SAMENWERKING D.D. XXXXX  
[dient als achtergrondinformatie]**

**Toelichting op gekozen 'juridisch jasje' voor toekomstige samenwerking in Recreatieschap Stichtse Groenlanden vanaf 1 januari 2023**

Het voorstel voor de toekomstige samenwerkingsvorm dat u eerder ontvangen heeft leidt tot een fundamentele wijziging in de huidige organisatiestructuur rondom de recreatietaken. RMN wordt opgeheven. Het recreatieschap, waarin we als 10 deelnemers samenwerken, wordt omgevormd. De taken worden beperkt. De samenwerking is in het nieuwe model gericht op het beheer van het gemeenschappelijk eigendom van de gebieden, eenduidige uitvoering van de VTH-taken binnen het gebied en een gezamenlijk opdrachtgeverschap naar de derde partij, die verantwoordelijk wordt voor de taakuitvoering in ons gebied. Het bestuursmodel wordt eenvoudiger, de manier van werken wordt wezenlijk anders. Hiermee zal de samenwerking doelmatiger worden.

In de afweging van de verschillende juridische 'jassetjes' voor de toekomstige samenwerking die gezien deze taken gebruikt kunnen worden, is gebleken dat een publiekrechtelijke vorm nodig is en een private vorm (stichting bijv.) niet gebruikt kan worden. Dat heeft vooral te maken met de publiekrechtelijke bevoegdheden die het schap moet hebben om de door de gemeenten en provincie opgedragen taken op het terrein van vergunningverlening, toezicht en handhaving (VTH-taken) te kunnen uitvoeren en om leges en tarieven te kunnen vaststellen. Dat is ook de reden waarom het schap nu een Gemeenschappelijke regeling is, waarin raden, staten en colleges deelnemen. Het nieuwe samenwerkingsmodel dat wordt voorgesteld sluit aan bij de veranderende opvattingen en wensen van de deelnemers over de samenwerking, waarbij eenvoudig, eenduidig, doelmatig en minder bestuurlijke drukte centraal staan. Om het belang en de betekenis van de beweging die nu wordt gemaakt te markeren en te accentueren hebben we uitgebreid en intensief afgewogen of we qua 'juridisch jasje' voor de bedrijfsvoeringsorganisatie zouden kunnen kiezen. De bedrijfsvoeringsorganisatie is een lichte vorm die in de Wgr geregeld is; het is dus ook een publiekrechtelijke vorm. In het bestuur van de bedrijfsvoeringsorganisatie kunnen alleen colleges deelnemen, geen raden en staten. De bedrijfsvoeringsorganisatie is daarom beleidsarm, heeft enkel uitvoeringstaken en heeft geen verordenende bevoegdheden.

Kijkend naar de gekozen doelen voor de verandering leek de bedrijfsvoeringsorganisatie een aantrekkelijke variant, gezien de eenvoud ervan. We hebben evenwel moeten vaststellen dat dit voordeel niet opweegt tegen het nadeel dat het schap in deze vorm niet beschikt over verordenende bevoegdheden. Dat leidt tot ingewikkelde hulpconstructies rondom de VTH-taken, leges en tarieven en het vestigen van alleenrecht voor de partij die de taakuitvoering als opdrachtnemer op zich neemt. De 9 deelnemende gemeenten en de provincie moeten dat bij deze vorm onderling, buiten het schap, regelen. Daarmee verschuift de bestuurlijke drukte naar andere tafels, maar wordt deze niet minder, zeker ook qua ambtelijke inspanning niet. Het bevordert ook niet de bestuurbaarheid van het schap en de toekomstbestendigheid van de samenwerking, omdat het nieuwe (financiële) risico's met zich brengt. Tot slot past het niet goed bij de gekozen samenwerkingsfilosofie, die uit gaat van het solidariteitsbeginsel bij het uitvoeren van de taken van het schap.<sup>1</sup>

---

<sup>1</sup> Binnen het Plassenschap heeft een vergelijkbare afweging plaats gevonden. Omdat daar maar 2 gemeenten deelnemen en de uitvoering bij een van de twee gemeenten wordt belegd in plaats van bij een externe partij, kan daar wel voor de BVO gekozen worden.

Tegelijkertijd is het belangrijk dicht bij de gekozen doelen te blijven. Dat kan ook binnen de constructie van een 'klassieke' Gemeenschappelijke Regeling (GR). Wij hebben hier invulling aan gegeven door het bestuursmodel in bijgaande tekst van de gewijzigde GR aanzienlijk eenvoudiger te maken en zo slank mogelijk in te richten. De kernelementen van dit sterk vereenvoudigde en afgeslankte bestuursmodel zijn: de burgemeesters treden als zelfstandig bestuursorgaan uit de regeling omdat er geen burgemeestersbevoegdheden in de regeling meer zitten, een AB van 10 leden (nu 20) en een DB van 5 leden (10), de bestuurlijke afspraak dat collegeleden aangewezen worden in het AB en de betrokkenheid van raden en staten organiseren via zienswijzeprocedures op strategische documenten (4-jarige kadernota, begroting, 4-jarig uitvoeringsplan, verordeningen). In combinatie met het opheffen van RMN en het voorstel de taken van het schap te beperken tot uitvoering (geen beleid meer) en zoveel mogelijk werk uit te besteden, zal de bestuurlijke drukte fors minder worden. Verder hebben we afgesproken de werking van dit nieuwe bestuursmodel twee jaar na de start te evalueren, gericht op de vraag of de gestelde doelen (eenvoudig, eenduidig, doelmatig, minder bestuurlijke drukte) gehaald worden. In het kader van deze evaluatie wordt ook de nu nog in voorbereiding zijnde -en dan mogelijk in werking getreden- wijziging van de Wgr met betrekking tot de positie van de raden betrokken.